朝鮮日報

十五日夕刊

新聞價 壹枚四錢 ○壹個月八拾錢 ○壹個月郵稅並九十五錢 ○參個月貳圓七拾五錢 ○六個月五圓四十五錢 ○壹個年拾圓八十錢 ○地方必先金

廣告料 五號拾四字詰壹行壹圓廿錢 同欄內貳圓 四號九字詰壹行壹圓八拾錢 貳號七字詰壹行貳圓半 指定料五割 每行參拾錢

編輯兼發行人 金東成 印刷人 金炯元

發行所 京城水標町四三 朝鮮日報社 (振替京城四〇九九) 電話(光) 一六一五 一四七三 二七二 一八七

日本銀行券 十五日發表 … 大阪三品 (十五日) … 京城 實賣高 二千石 … 今日 後一時

時評

大阪朝日의 誣言(一)

× 全朝鮮記者大會는 盛況裡에 進行中이어니와 이에 對한 日文의 同業者 大阪朝日紙의 記事는 그 虛妄無禮함이 가장 憤慨할 만하다 그는 冒頭에 記者大會라 하지마는 眞實한 操觚者는 되다고 斷言하엿다 그것부터 가매우 不謹愼한 짓이다 그 하물며 『出席者의 大多數는 거의 操觚者라고 할 資格이 업고 한갓 各方面으로부터 金錢을 募集하야 私腹을 살지우고 커이미 그 目的에 達하엿다』 云云한 것은 그의 粗暴無禮한 것이 자못 그들의 精神狀態의 健否를 疑訝할 만하다 그리고 大會의 決議事項은 다만 政治問題이오 問題의 內容은 絕對秘密이라고 斷言한 것은 무엇을 意味함인가? 그 虛妄者의 虛妄言으로서 一笑에 부치기에는 넘우 無禮치 아라

× 컴밋숀、賄賂、瀆職! 이러한 것은 近年日本의 社會相 그의 生活의 裡面 그의 國民道德의 本色을 說明하는 符號이다 그들이 이제 金錢을 말하면 곳 私腹을 살지움을 聯想또推斷하게 되니 그는 推斷밧는 者의 恥辱보다는 몰이어 推斷을 하는 者의 恥辱임을 알것이다

大阪朝日의 誣言(二)

× 大阪朝日은 日本言論界의 重鎭 吾人은 平素에 敬意를 表하든 바이라 이제 全朝鮮記者大會에 對하야 如斯한 讒誣와 惡罵를 加하니 그의 粗暴虛妄함이 다만 多數朝鮮識者의 憤怒와 및 侮蔑을 도드게하고 스스로 反省함이 업스니 그의 淺薄、輕率 및 暴慢의 甚함이 돌이어 唾棄할만하지 아니한가?

× 朝鮮人에 對한 日本人의 傲慢心 그의 淺薄한 優越感은 이제 吾人의 指摘을 要치 안는 바이다 그러나 그 所謂 眞實한 操觚者로 自處하는 大阪의 朝日子가 이러한 噴飯할만한 中傷的 宣傳者의 口吻을 고대로 본바더서 자못 그 憎惡할 淺薄한 誣言을 弄하니 大阪朝日도 禍일진저!

× 그러나 그는 드되어 默過할 수 업는 一大問題이다 全朝鮮記者大會를 侮辱함은 곳 全朝鮮民衆을 侮辱함임을 意味한다

佛新內閣

× 十三日巴里電에 依하면 관루베-氏는 組閣을 公式으로 拒絕을 聲言하얏슴으로 大統領 뚜메르그氏는 前國務總理 색리안氏에게 組閣을 命하얏다 하는데 색리안氏는 右黨各派의 牢固또耐久的 共同을 確保하기를 希望하엿스나 이에 對하야 社會黨側에서는 新內閣에 代表者를 選하기를 謝絕한다 한다

× 지금 佛蘭西의 政黨의 分野關係에 잇서 左黨의 結束이 鞏固하게 된다하면 左黨側에 比하야 優勢를 示할 것은 事實이다 그러나 지금 佛國政策의 中心이 財政問題에 잇스니 右黨側의 保守的 政策으로서 能히 難關을 突破하기 困難할 것은 多言을 不俟할 바이다 에리오內閣에 致命傷을 與한 財政上 危險을 匡救하는데 新內閣에 잇서서도 아즉 何等의 成算이 업는터이니 新內閣亦是 前途를 樂觀하기 不能한 것이다

二百名叛徒에 死刑? 土耳其軍法會議에 附하야

(콘스탄치노풀十四日發) 土耳其軍이 『다이야벨지스舟』地方에서 二百名의 『쿨시스탄』叛徒를 逮捕하엿는데 彼等은 總히 軍法會議에 附하야 死刑을 宣告할듯하더라

색리안氏組閣拒絕 後繼難產의 佛內閣

(巴里十四日發) 『색리안』氏는 佛國新內閣을 組織함은 不可能하다고 發表하고 其旨를 大統領『두메르그』氏에게 通告하라 『에리제』宮으로 赴하엿더라

社會黨參加拒絕이 原因

(巴里十四日發) 同國社會黨評議員會는 『색리안』氏가 組織코자하는 新內閣에 參加할것 拒絕할것을 滿場一致로 票決하엿다 此와 同時에 『색리안』氏는 社會黨代表者가 參加가 업시는 組閣할 可望이 업슴으로 新內閣組織을 拒絕하기로 決定한것을 推察되더라

社會黨은 판氏推薦 에리오氏에 就任勸告依賴

(巴里十四日發) 佛國急進社會黨領袖는 前首相『에리오』氏를 訪問하고 下院議長『판르베』氏에게 新內閣을 組織하라 勸告하도록 請求하엿더라

관氏에 組閣再慫慂

(巴里十四日發) 佛國大統領『두메르그』氏는 下院議長『판르베』氏에게 對하야 新內閣을 組織할것을 請求하엿더라

組閣應否回答은 十五日中

(巴里十四日發) 佛國下院議長『판르베』氏는 大統領『두메르그』氏에게 對하야 十五日까지 同氏가 後繼內閣組織을 承諾할與否를 決定할것을 通知하엿더라

一、貴族院令中改正案
一、메-멜條約批准件
一、帝國大學官立大學、文部省直轄學校又는商船學校、高等官等에 關한件中改正件
一、海員審判所職員及任用令中改正件

히元帥對國民宣言 當選後의 政綱聲明

(나우엔十四日發) 獨逸大統領選擧第二回投票에 際하야 『힌덴부르히』元帥는 去十二日의 復活祭에 全獨逸國民에게 向하야 宣言書를 發表하고 當選한 後其局에 當하야 行할 政綱을 聲明하엿더라

白耳義後繼內閣 大命펠氏에게 降下

(쁘렛셀無電十四日發) 白耳義皇帝는 『파렐펜드』氏에게 對하야 新內閣組織을 命한바되엿다 同氏는 社會黨及其他諸黨과 共히 미리 協議할 必要가 잇다 하야 卽答을 保留하엿더라

對中文化事業과 中國側의 要求

(北京十三日發) 目下北京에서 交涉中인 對中文化事業實施에 關하야 敎育聯合會代表가 最近王敎育總長에게 對하야 中國에 對하야 日本의 要求中인 圖書館及研究所의 基地를 提供하기 前에 日中中央委員會를 組織하라 要求하고 又日本政府가 中國에게 文化事業을 經營케 하라 함은 中國國民은 아니라 歐米人에게 疑心을 懷케할 危險가 잇슴을 日本에게는 賢明한 策이라 할수업스나 日本이 團匪賠償金을 中國을 爲하야 使用코자 하는 計劃은 友情에서 出한 것으로 認定할 인즉 日中中央委員會가 組織된 時에는 吾等은 自進하야 日本側委員과 協同할 생각이라고 通告하엿다라

白軍露人驅逐問題 露大使再次强硬通牒

(北京十四日發) 江蘇省에 駐屯한 白軍中에 一千餘名되는 白軍露人이 存在한 事實이 잇슴에 對하야 『카라한』氏는 過般外交部에 抗議하고 그 驅逐을 要求함에 對하야 外交部는 此等白軍露人은 中國에 歸化한 것인 故로 外國의 干涉을 受할 必要가 업다고 回答하엿더니 『카라한』氏는 最近再次長文通牒을 外交總長에게 送하야 是等露人은 歸化法에 準據하야 歸化한 者가 아님을 指摘하고 中國에 在한 白軍露人의 活動을 許함은 昨年의 露中條約違反이라 述하고 幾日後에 是等白軍을 處置할 外지의 期限을 明示함을 要求하엿더라

발卿「아」港向發

(쏠도無電十四日發) 英國『발포아』伯은 『시리아』의 『베-르트』港에서 『스핑크스』號에 無恙히 乘船하고 『아렉산드리아』港으로 向하야 出發하엿더라

萬國博覽 미란에서 開會

(미란十二日發) 萬國博覽會는 드되여 十二日에 開會되얏는데 英、白、和、佛、獨、『체크』及露國等各國은 今回博覽會를 機會로 當地에 永久的 陳列館을 設立할 計劃이라더라

伊太利探險隊 蒙古奧地向發

(北京十三日發) 昨年夏以來로 北京及松花江에서 準備를 整理하던 中인 伊國天然博物館派遣의 細亞探險家의 先發隊는 畢竟十三日朝에 松花江을 出發하야 蒙古奧地로 向하엿더라

國際衛生會議 今秋十月에 開催

(東京電) 國際衛生技術會議의 第五回는 今秋十月十八日부터 東京五週日間、朝鮮五週間、關東州一週間의 豫定으로 開催되야 歐米各國及東洋、南阿各植民地로부터도 衛生技術官이 參列할터인바 日本에서는 旣히 經費豫算四萬圓을 計上하야 衛生行政、機關、母性及小兒의 保健、農村衛生、花柳病豫防、健康保險法其他의 參考書를 提出코자 目下準備中이더라

梁士詒氏再蹶起? 緩衝的內閣組織計劃 各方面의 諒解를 要求

(北京十二日發) 臨時執政府內閣은 陸軍總長吳光新氏의 辭意가 鞏固하매 農商總長楊庶堪氏는 就任을 不肯하는지라 茲에 奉天派와 馮玉祥派의 勢力競爭의 關係上 從來屢次改造說이 傳하나 執政府는 此를 絕對否認하야 오던바 最近又復前總理梁士詒氏를 中心으로하는 根本的 內閣改造說이 잇스니 卽梁士詒는 時局解決의 如何를 待치아니하고 七日奉天에 赴하야 張作霖氏와 意見을 交換한 結果 張作霖氏는 梁士詒氏의 意見을 承認하야 兩者間에 一種의 默契가 成立되얏슴으로 梁氏는 更히 張家口로 馮玉祥을 訪하야 亦是馮氏의 諒解를 求하고 次에 雲南의 唐繼堯氏와도 意見의 疏通을 求하얏고 北京政界의 各方面과도 意見을 交換한 結果 近近發表될 臨時參政院條令에 基하야 參政院의 成立을 待하야 執政府의 下에 最後의 有力한 內閣을 組織하야 張、馮、唐의 三大軍閥間에 一緩衝機關으로 하야 國內統一의 速成基礎를 造하다는 中이더라

廣東時局의 眞相 劉震寰氏對記者陳述

(廣東十四日發) 從來態度가 不明하야 獨立說까지 傳하던 廣西軍總司令官劉震寰氏는 記者에게 答하야 左와 如히 時局의 眞相을 明白히 하엿다

唐繼堯의 副元帥就任에 關하야 各總司令은 時局의 變化를 待하야 承認하라는 中이다 唐의 聯省自治는 北京政府에게 對한 政策이다 胡漢民은 最近에 頻煩히 唐과 意志疏通을 圖하야 局面을 轉換하라고 折衷中이다

金法問題附帶條件 佛使同意하는 旨로 回答

(北京十三日發) 金法問題의 附帶條件으로 看做되야 오래 동안 懸案이 되엿던 特別關稅會議及水災畜金救濟關稅附加稅問題에 關하야 佛國公使는 最近 中國側에게 回答을 發하야 何者를 勿論하고 中國要求에 同意하는 旨로 通告하엿는대 回答書要點은 左와 如하더라

一、佛國政府는 華盛頓會議條約의 規定을 實行하기 爲하야 迅速히 同條約이 國會를 通過할 手續을 取할것과 및 그 召集及特別關稅會議召集件에 同意함

二、北中國水災救濟를 爲하야 中國政府의 臨時關稅徵收를 要求한 것에 對하야 本使는 本國政府

田中男入閣은 絕對不可能하다 報告

(東京電) 宇垣陸相은 十五日午前十一時에 加藤首相을 訪問하고 十四日夜田中總裁와 會見하고 田中男의 入閣을 勸誘한데에 對하야 田中男의 入閣은 絕對로 不可能하다는 回答을 가지고 報告한바이엿슴더라

陸相、遞相 田中男訪問內容

(東京電) 犬養遞相은 十四日午後五時半 靑山北町에 在한 私邸로 田中男을 訪問하고 首相의 意嚮을 傳하며 且男의 心中도 聽하고 六時에 辭去하엿는데 男은 遞相과 會見後 高橋氏를 私邸로 訪問하고 遞相과 會見한 貌樣을 報告하고 七時가지 내도록 여러가지로 協議하엿다 更히 八時에 宇垣陸相은 男을 訪問하고 九時까지 會談하엿는데 陸相은 首相의 旨를 受하야 男의 回答을 聽하기 爲함이오 男으로부터는 入閣을 辭退하는 事情을 述하야 其旨를 首相에게 回答한 貌樣이더라

兩相後任協議 首相、田中男會見

(東京電) 加藤首相은 田中義一男이 到底히 入閣을 不肯할줄로 覺悟하고 十五日中에 田中男에게 回答을 求하라고 會見을 請하야 會見席上에서 首相으로서는 再次入閣을 勸하지 안코 卽時商工、農林兩大臣後任問題를 協議할 貌樣인바 그 形式은 首相으로부터 適當한 人物을 指名하야 入閣을 勸하든지 又는 田中男에게 一切選任을 託하든지 이것은 不明하나 田中男으로서는 爲先 한번 高橋部와 協議하고 且高橋前總裁野田總裁와도 協議하야 後任을 決할 豫定이더라

正式會見은 兩相後任決定後

(東京電) 田中總裁邸에는 十五日午前十時부터 東、望月兩總務及前田幹事長等이 來訪하야 一時間을 會見하고 辭去하엿는바 右諸氏談에 依하면 田中總裁는 本日은 加藤總理에게 會見치 안코 大綱은 加藤首相과 政友會側間에 後任問題에 對하야 內談이 成立된 뒤에 會

日露批准交換 十五日午後決定

(北京十四日發) 日露條約正式批准交換은 十五日午後五時로 決定하엿더라

拒絕正式回答은 十五日中에

(東京電) 十四日中에는 아즉 回答이 업스나 아마 十五日中에는 加藤首相에게 對하야는 田中男의 回答이 잇슬리라 信하는데 勿論 其回答은 入閣拒絕이 될것은 確信하는 中이더라

左亦難右亦難 두틈에 제인

(東京電) 田中男의 入閣問題는 高橋商相 談 가停頓된것은 三派協調乃至人心安定으로 보아도 希望치 못할事로 余亦閑係를 辭하얏스나 中間에 드러 매우 困難한 中이다 田中男과 加藤首相의 交涉은 個人마다 交涉하는 中으로 後任決定까지는 閑係를 辭할수가 업다云云

芳澤氏에 授男爵 日露條約功勞로

(東京電) 政府는 過般成立한 日露基本條約에 關한 芳澤公使以下의 功勞가 多하다하야 五月中에 論功行賞을 하기로 決定하고 目下調査를 進行中인대 芳澤氏에게 對하야는 左와 如히 男爵을 授與하기로 大略決定하엿더라

特命全權公使 從四位勳一等 芳澤謙吉 勳功에 依하야 特授男爵

樞府定例會議

(東京電) 十五日午後一時半부터 宮中에서 樞府定例本會議를 開會하고 攝政宮殿下親臨下에 左記諮詢案四件을 上程可決하엿더라

駐露大使 落合氏로 內定

(東京電) 外務當局은 最初의 駐露大使任命에 對하야 芳澤謙吉氏를 最適任이라하야 交涉을 進하엿스나 公使는 北京會議中에 奇禍에 遭遇하야 當分急激한 職務에 對하야 堪耐할수업는 事情이 잇슴으로 急遽히 豫定을 變更하야 伊太利駐箚大使落合謙太郎氏를 駐露大使로 任命하기로 內定하고 이미 同氏에게 對하야 交涉을 開始하엿다 同大使는 永年駐露大使館에 在勤하야 大使事務的 才能이 잇스며 더욱이 外國語에 堪能하야 外人에게는 評判이 조아 最適任者로 指目되는 中이더라

西比利亞와 鮮滿鐵道連絡 本年末엔 實現

最近傳하는 바에 依하면 勞農政府와 『와곤리』萬國寢臺會社間의 交涉이 成立되며 只今은 正式發表를 待할것이라는바 將來로 西比利亞鐵道도 同會社의

憲兵分駐所 十四個所增設

朝鮮憲兵隊는 制度改正에 伴하야 全朝鮮主要한 處所에 下士를 所長으로 한 憲兵分駐所 十四個所를 設置할 意嚮으로 目下候補地를 選定中인데 豫算의 形便上 緊急한 處所인 仁川、晉州其他四個所를 來六月一日에 開所할 豫定이더라

歐亞連絡

直通列車가 運轉이되여 爲先莫斯科海港間에 一週一回 또는 旅客의 增加如何에 從하야 一週二回의 列車를 運轉할 터이라는데 이리되면 海港莫斯科間은 僅히 九日로서 連絡할터인바 歐亞間의 往復旅客에는 一大福音일것은 勿論이다 此西比利亞鐵道의 直通列車는 將大로는 滿鐵及朝鮮線과의 連絡이 될것은 勿論인바 此實現은 時期問題이라 勞農側에 共意志만 有할時는 滿鐵及朝鮮線의 當局에서도 此에 應하리라고 한다 然이나 此에 對한 氣運의 促進에 따라 本年末에는 日、朝鮮、滿、中東、西比利亞各線의

連絡會議 開催가되리라

는 說이 잇다 歐洲戰亂前에는 我朝鮮線에서도 一時『와곤리』列車와 通하라고 協議가 漸熟하여가던 事實도 有하거니와 今日에는 長春以北에 連絡及彼我間의 連帶運輸의 方法까지도 適當히 講究된다 하면 滿鮮에서도 여러가지 形便에 依하야 『와곤리』의 列車와 連絡할 必要가 업슬것 갓다 그러나 我朝鮮線이 不遠한 將來에 世界陸上交通의 一大動脈이 될것이라더라

面及地方費 制限外課稅問題

石黑地方課長談

面及學校費의 制限外課稅認可는 旣報와 如히 大體認可를 下附할 作定이라는데 此에 對하야 石黑地方課長은 말하되

面及學校費의 制限外課稅에 對하야는 昨年末豫算編成時에 內務部長會議席上에서도 指示한 바와 如히 豫算은 國費豫算編成方針에 鑑하야

一、職員給料는 特別한 事情이 無한 限度에는 增加치 아니함
一、旅費、備品、消耗品等도 大體에 前年度豫算을 踏襲하야 緊縮하고 視察旅費의 編成은 아즉 從前에 依코자 함
一、境遇에 依하야는 基本財產의 蓄積을 停止함

此에 依하야 可成的 制限外課稅의 制限率을 低下식히고자 思하는 터이다 然이나 最後의 基本財產의 蓄積停止說과 如함은 最終의 手段이요 基本財產增成을 爲하야는 先年各道에 國有林約一萬町步를 移管케 하고 各面에서도 同方針에 依하야 增成을 企圖하고 現在二千五百四面中 基本財產의 收入年五百圓以上이 有한 곳은 三十七面이오 그中에는 全南潭陽面과 如한데는 四萬九百三十圓의 財產에 對한 收入이 四千三百三十八圓이다 이러하야 面費三分之의 一支拂이 可能하다 一面平均歲出六千圓이라 하면 此基本財產의 蓄積이아말로 民力涵養의 根本이요 이것이 停止한것과 如한 것은 오즉 面民의 負擔이 豚한 境遇에만 實行되리라고 思한다 總一言하고 如斯한 結果 各道各面이 當局의 趣旨가 徹底하야 制限率도 前年度에 約半減이 되고 數에 在하야도 超過치 아는 機械이라 認可의 手數이 終了된 數는 百六、七十에 達하얏다 云云

養鷄奬勵의 急務 共同販賣機關設置

四月十六日부터 五日間 景福宮內에서 全朝鮮二百有餘의 畜產組合이 參加하야 朝鮮畜產協會主催의 畜產共進會가 開催하게 된바 右에 就하야 名食總督府技師는 말하되 其生產額은 食鷄量 約五百萬圓、鷄卵으로 一億萬顆 約三百萬圓、鷄糞五千五百萬貫으로 約五百五十萬圓、合計一千三百五十萬圓의 產額이 잇는대 此六百萬首中에서 生產能力이 充實한

改良種은 總數의 十七「퍼

센트」밧게 되지 아니하고 又農家一戶의 平均飼養數는 二三首에 相當하야 日本의 七億萬顆의 鷄卵生產과 農家一戶當九首의 飼養率에 比하면 아즉도 未及이 되는 바 此의 增殖을 圖함은 甚히 緊要한 事이다 信한다 今에 假使 農家一戶에 五首 平均增殖한다 하면 此에 依하야 得할 利益은 約二千一百萬圓에 達하야 零碎한 農家의 副業으로서 養鷄가 如何히

農家經濟 를期함과 同時

國益을 增할 가를 推知할수잇다 故로 一日이라도 速히 如斯한 時期에 到達할 事를 切望不已하는 바이다 日本은 朝鮮에 比하야 養鷄는 數倍의 盛況을 示하는 中이나 年十二億顆의 鷄卵을 消費함에 對하야 其生產는 七億顆에 不過하며 從하야 鷄卵의 輸入額에도 年年千八百萬圓에 達하는 狀況인즉 將來는 此에 相當한 輸入額을 如何히 하던지 朝鮮으로부터 給하야 國益을 圖하라 思한다 養鷄의 改良發達을 遂함에는 各種의 圓消를 期키 爲하야

共同販賣

機關의 設置가 急務이라 思하는 바 幸히 一昨年頃부터 各地에 養鷄組合이 組織됨에 至한 것은 喜悅할 바이다 今回共進會에 附하야 開催되는 機會를 利用하야 副業으로의 養鷄改良發達을 計하며 尙且 進하야 生產物의 共同販賣機關이 設置될 機運을 釀成할 事를 希望不已하는 바이다

戶別割賦課 審查終了

曩者에 委員附託이 되엿던 議案第十六號大正十四年度組合費戶別割賦課件은 十四日에 審查終了되얏슴으로 十六日午後三時부터 學校組合會議場에서 會議를 續行할 豫定이더라

旱害救濟滿粟 運賃半減持定

四月一日부터 五月末日까지 湖南地方旱害救濟를 爲하야 滿洲各線으로부터 太田、永同、地境、群山、松汀里及遠山四街里各線及全鮮鐵道、濟陽線에 輸送되는 粟約一千噸의 運賃은 特히 滿鐵局線朝鮮私鐵會社와 共히 五割引後拂로 持定되엿더라

鐵筆寫眞 —(投稿歡迎)— 몸은개천에 • 精神은 光明을 向하야

潭陽電話事務開業

全南潭陽의 市內電話는 來二十六日부터 事務를 開始할 豫定이더라

鐵道局圖書館規程

鐵道局圖書館規程이 制定되엿는 바 內容은 局員에는 業務의 參考一般修養圖書를 備置하야 大槪는 鐵道從業員을 本體로 하고 餘力이 잇는 境遇에 一般에 開放하기로 하고 主되는 庶務課長의 管理에 屬케하되 事務는 庶務課에서 處理한다더라

電話通信員養成

全朝鮮을 通하야 電信電話事務를 取扱하는 郵便所는 五百九十四個所이나 電信機를 設備하야 電信電話를 取扱하는 곳은 僅히 八十個所에 不過하고 他는 다 電話機로 電信電話를 兼用하는 中이다 그리고 電信通信從事員도 電信通信員 同樣으로 資格을 要할 必要가 잇슴으로 遞信局에서는 修業期間을 六個月을 一期로 하고 約百名식을 養成하야 三年間에 同郵便所에 配置할 豫定으로 願書를 募集한다더라

伊豆大島電報遲延

伊豆大島新島에 가는 電報는 海底線切斷으로 因하야 遲延되는 中이더라

京城海港電信復舊

十三日午後五時에 不通되엿던 京城海港線은 十四日午後六時에 復舊하엿더라

鐵道實行豫算

鐵道局에서는 十三日課長會議의 結果 實行豫算編成에 着手하기로 되엿는대 前年에 比較하면 約十日이 早하더라

鐵道傭人定期昇給

一般官廳傭人의 定期昇給은 六月과 十二月로 限하엿스나 鐵道局에서는 引繼要項中에 包含되엿슴으로 從來滿鐵時代慣例에 倣하야 四月十六日附로 傭人總의 昇給을 行하라고 目下準備中이더라

鮮滿參謀演習旅行

黑津少將統裁下에 將校十六名은 四月二十九日에 下關에 集合하야 鮮滿參謀演習旅行의 途에 就할 豫定인데 五月一日에 在朝鮮將校와 平壤에 集合하야 安東、奉天、昌圖、公主嶺、長春、遼陽、湯崗子、營口、旅順、大連을 經하야 日本으로 歸還할 豫定이더라

青年會學校認可

京城基督敎青年會의 一部를 校舍로 充當하야 晝間就學하기 不能한 日鮮人에게 對하야 夜學을 식힐 目的으로 京城府大平通一丁目六〇 丹羽淸次郞氏로부터 出願中인 靑年夜學校設置의 件은 十三日附로 認可되엿더라

辭令

任朝鮮道立醫院醫官 京畿道立醫院院長을 命함 星野弼

任朝鮮道立醫院醫官 京畿道在勤을 命함(開城) 松岡正雄

大邱覆審法院判事 補京城覆審法院判事 加藤昇天

人事消息

▲齋藤總督은 儒城溫泉에 靜養中이던바 第一艦隊가 仁川에 入港하는 同時에 朝融王이 入京함으로 此를 歡迎하기 爲하야 滯在를 停止하고 十五日夕七時着列車로 歸任

▲井上準之助氏(前藏相) 二十日頃來鮮豫定이엿스나 事故에 依하야 多少遲延되리라는 入電이 잇더라

▲石井光雄氏(殖銀理事) 十二日夜着京豫定

▲木村和水氏(殖銀主計課長) 十七日夜歸京豫定

八面鋒

○『金錢을 强要하야 私腹을 肥充!』 『東拓에 寄付金數千圓을 强要』 云云은、大阪朝日紙가、全鮮記者大會를 中傷、侮辱한 言句이다! 是可忍也 孰不可忍乎

○學生激減으로、到處에 亂離다 敎育熱이 減退됨은 아니연만、먹어야 工夫도 하지안나、아이무슨 慘狀、

○滿州의、衡平社幹部들은、巡查가 自己네를 侮辱하엿다고 陳情하엿다 한다、여보 巡查의 行惡은、當身네게 뿐이 겟소

○浮浪靑年이、悔改도 안코 自殺을 하엿다、치송에도、浮浪者 생길모양

商業登記

未成年者登記 未成年者의 氏名住所 尹祥伊 大邱府市場北通拾五番地 營業의種類 穀物貿易及延貸買、仲介業、金錢貸付業、營業所 大邱府大和町五拾六番地

右大正十四年四月十三日登記

大邱地方法院

法人登記

達城金融組合變更 監事李燦儀는 大正十四年三月三十一日辭任함

右大正十四年四月十三日登記

大邱地方法院

脊髓病 せきずゐ

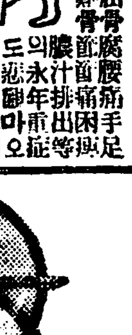

脊骨突出身體曲屈腰痛手足困難 引釣步行困難 骨節痛 膿汁排出等의 永年苦痛하시는 分은 專門 說明書無代進呈

秘藥有申請次第 兵庫縣明石市中町 太平堂藥房

廣告 도記事이오니 注意해보시옵

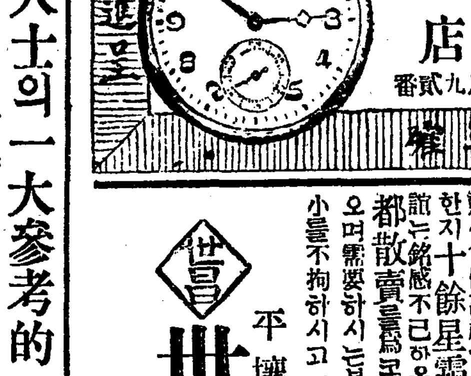

學生諸位의實用品

獨逸製白銅片치마丑十六形八年保險付

特價五圓

京城府鍾路壹丁目七壹

信鍾堂時計店

電話光化門八九六 • 振替京城壹八九貳番

地方特待

國產

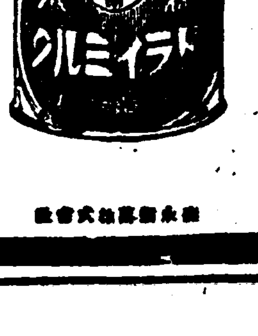

森永 ドライミルク 드라이미루쿠

母乳代用 粉末牛乳

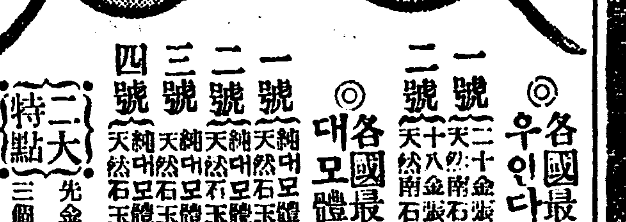

◎各國最新式流行 우인다體部

一號 (二十金裝대모體 天然南石白玉入) 拾貳圓

二號 (十八金裝대모體 天然南石白玉入) 拾圓

◎各國最新式流行 대모體部

一號 (純대모體 天然石玉入) 拾圓

二號 (純대모體 天然石玉入) 八圓

三號 (純대모體 天然石玉入) 七圓

四號 (純대모體 天然石玉入) 六圓

二大特點 先金注文時는 送料를 自擔!! 三個以上注文時는 一割引 提供!!

京城鍾路二丁目七六 眼鏡專門商 星眼堂 振替京城七八六一番

時下仲春에

僉位尊體萬福하심을 仰祝하나이다 陳者本商會는 洋襪織造業을 開業한지 十餘星霜에 僉位의 多大한 愛顧로 業務가 逐日發展이온 中 其厚誼는 銘感不已하옵는바 時히 今春期에는 品質을 改良하야 特別廉價로 都散賣를 爲코저 하오니 販賣諸位에서는 多大한 利益이 되오며 需要하시는 분은 만흔 經濟가 되겟사오니 此期를 勿失하시와 多小를 不拘하시고 一次下命하시면 迅速히 酬應하겟나이다

平壤府將別里八四

世昌織造商會

長途電話 一一七二番 振替京城一二〇五一番 電略(박)又ハボク

◎◎千萬人士의 一大參考的 最新實用大速成結實法

果樹花草栽培法

菊版大形實地寫眞附 一冊 定價五十錢 郵料十錢

○新發明으로 發行된 此果樹栽培法은 農林學、金南滿先生의 校正을 受한 完全結實法으로 栽培의 便利와 新式接木의 解得이며 年年蕃殖되는 一大秘術은 副業家의 年中資金을 增加케하리로다 果樹와 花草에 對한 前後規法이 全部包含된 此神奇妙書를 急速求覽하시옵 (先金通知에 限함)

京城鍾路一丁目 振替二二七〇四 世界書林出版部

切迫하엿다! 全朝鮮民衆運動者大會는 切迫하엿다! 朝鮮民衆運動者의 最初의 歷史的 大會合인 그 開會의 日字가 발서 目前에 本路로 止進하는 健全한 運動者는 어서어서 이 空前無類한 大會場에 參加하자!

全朝鮮民衆運動者大會

參加資格 思想、農民、勞働、青年、女性、衡平 (每團體代表三人以內)

申請期日 四月十八日까지

申請場所 京城樂園洞二八九番地

大會時日 四月十九日、二十日、廿一日(三日間)

京城齋洞八四 全朝鮮民衆運動者大會應援會

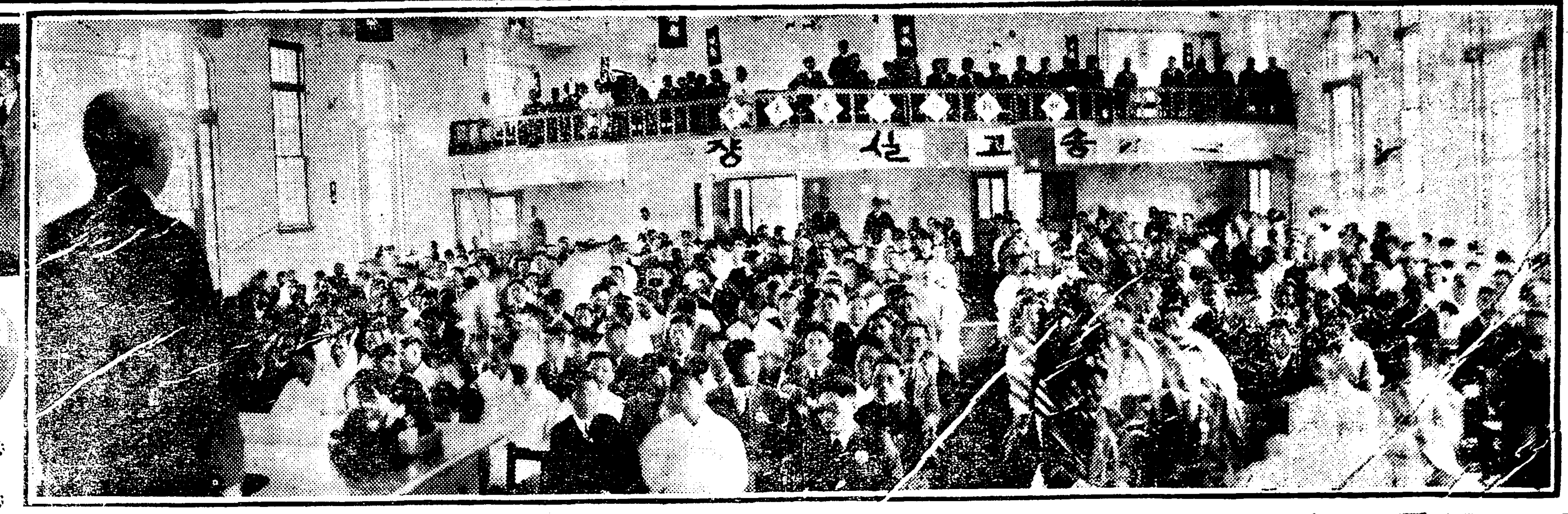

◇사진은(우)대회장의광경(좌상)경성역에나리인긔자일행(좌하)대회장입구의잡답광경◇

新聞史上初有盛事

◇圓滿히開會된記者大會◇

開會

◇午前十一時 조선긔자대회(朝鮮記者大會)는예뎡대로십오일부터부내경운동텬도교긔념관에서개최되엿는데장내정리관계로뎡한시간보다조곰느저서오전열한시에개회되니장내는평소에조선삼천리각처에흐터저잇서붓하나를생명으로삼고일하는조고계(操觚界)다수인사로가득히차서실로전에업든대성황을이루엇고그중에는멧명안되는부인긔자도참석하야대회의한이채(異彩)를더하엿는데당일에참석한긔자총수는사백륙십삼명에달하엿다

◇任員選擧 개회벽두에준비회를대표하야리종린(李鍾麟)씨의개회사가잇슨후순서에의하야의장과부의장서긔의선거(議長副議長書記選擧)를행한결과본사사장리상재(李商在)씨가의장으로본사리사안재홍(安在鴻)씨가부의장으로차상찬(車相瓚)려해(呂海)김병연(金秉淵)박창한(朴昌漢)등사씨가서긔로각각피선되여의장리상재씨사회하에의사를진행할새

◇問責決議 동대회준비회위원(準備會委員)으로부터회의일로인하야부당히경찰당국에구금을당하고잇는신텰(辛鐵)씨구인사건에대하야위선사법당국에그책임을뭇자고의론이일치되여그문책위원으로송봉우(宋奉瑀)씨외두사람을선뎡한후다시순서에의하야축뎐(祝電)과축사(祝辭)의랑독과준비위원회의경과보고가잇섯스며

◇議案委員 마즈막으로대회의의안작성위원(議案作成委員)을아래와가티선거하고오후세시경에무사원만히데일일을마치엇다

大會議案作成委員

金起瀍(開闢)▲金井鎭(時代)金性業(東亞)▲安在鴻(朝鮮)曺奉岩(新興靑年)▲宋鎭禹(東亞)▲印東哲(朝鮮)▲金秉植(朝鮮)▲張明鉉(東亞)

開會劈頭當局問責

◇辛鐵氏無理拘禁件으로◇

場內場外雜觀

조선긔자대회가성황중에데일일을마친것은별항보도와갓거니와당일에대회부근가로(街路)와대회장내외는실로긔자대회의긔분이넘치엇섯다 안국동어구별궁압헤는우조당시계포(友助堂時計鋪)에서세운긔자대회축하탑(祝賀塔)이웃독히서잇고또교동(校洞)어구에도일본맥주주식회사에서세운축하탑이서잇서대회다운늣김을주엇스며회장내외에는조선반도와텰필을함께그린긔자대회의긔(旗)와휘장(徽章)이이곳저곳에서날리엇고또회장안은조선산(朝鮮産)인송고직포목(松高織布木)으로장식하엿더라

平原에重大犯逮捕

군자금만원을청구한거시단서가되야데포되얏나고

멧칠전에평남평원서(平南平原署)에서는엇던소년한명을데포하야비밀히취됴중인데듯는바에의하면중국홍경현왕청문(中國興京縣旺淸門)에잇는엇던사관학교에서공부하는최청농(崔靑農)이란자이라하며약이십여일전에평원군동두면서문리리뎡봉(平原郡東頭面西門里李貞鳳)방에잠복하야잇스면서동군자은면간리(同郡自隱面間里)사는박학련(朴學鍊)에게군자금만원을청구하는협박장을보낸사실이탄로되여데포된것이라더라(평양)

中國人서리打殺

오늘새벽대구부내의참극 원인은금전거래관계인가

십오일오전한시경에대구부남성뎡(大邱府南城町)부근도상에서두명의중국인이서로격투를하다가그중에중국텬진(中國天津)출생인마영포(馬永浦)는오륙처에타박상을당하야현장에즉사하엿다는데그가해자는중국산동성(中國山東省)출생인장의성(章寬盛)이라고하는던지회사직공인바즉시대구경찰서에자수하엿슴으로서장과사법주임등이석미외사(石尾警部)출마동하고곳현장에급히출장하야됴사한후시톄는대구부령으로넘기엇다는데그원인은아즉알수업스나중국인측의말을드르면피살한마영포는평소부터성질이비상히란폭하야일반에게미움을바덧다고도하며혹은가해자장의성의금전을채용하고갑지안흠이라는것이라고도말한다더라(대구특뎐)

一萬八千餘圓 約束手形僞造犯

부자아들을꾀여수형을위조 돈을먹고자하든자는잡히어

시내서린동(瑞麟洞)삼십구번디에사는사긔횡령전과이범(前科二犯)고재원(高在元)(四○)은대정십년사월과팔월궐후이회에걸쳐남순텬、광양、고흥(順天、光陽、高興)삼군에잇는자긔의소유토디를산내광위(山內廣衛)라는일본인에게팔천원에저당하엿던바

반상괴한 이지나도록돈을갑지아니함으로채권자인산내로부터독촉이심하게되매고재원은신용잇는사람의약속수형(約束手形)을갓다주기로약조하고남대문밧봉래뎡일뎡목(蓬萊町一丁目)팔십일번디차석희(車錫熹)의명의로일만삼천이백원과오천삼백원의약속수형을차석희의아들뎡연(鼎淵)과가려가서주엇다는데그로부터산내는차석희에게돈을내라하게되자차석희는그런수형을발행한일업다하야마츰내서대문서에고소를데기케되여며칠전에진긔고재원과차뎡연량인은동서에데포되여취됴를밧는중인데고재원이가그약속수형을

위조케된 동긔는긘자돈팔천원을차용하엿슬뻬에그돈가운데서일천이백원을차뎡연에게대여하엿는바그것을긔회로하야차뎡연을꾀이여그와가티공모하고일만팔천오백원수형을위조하야제돈도다갑는동시에남는돈은제가먹으려든것이라더라

昨夜弼雲洞大火

건축중의집에불이나대소동 이층한채전소손해삼천여원 原因은乞人의過失?

십사일밤열한시삼십팔분경에시내필운동(弼雲洞)일백칠십사번디경성기예학교(京城技藝學校)긔숙사(寄宿舍)정상요이(井上要二)의새로짓든집에서불이이러나기시작하얏는데원래이곳은수리(水利)가편치못한곳이엇슴으로각상비의용의소방대가달려오기를기다려사직동(社稷洞)으로부터물을끌어드려가지고동일두시경에일본식이층한채를전소한후겨우진화되엿는바손해는삼천원이라하며원인은아즉불명하나이집은아즉사람이잇지안흔곳이엇슴으로필경걸인(乞人)들이드러가서불을피워노코잠을자려한것이외에큰불이된모양인데불이퍼첫슬뻬에는걸인들은한명도업시자최를감추고말엇다더라

清州를흐리게한 強盜三名逮捕

협의자세명을데포하고 여죄가잇다고엄중됴사

지난달초순경에청주읍서천뎡(淸州邑西川町)일본인산중(山中)모의집에강도세명이드러와서현금륙백여원과시계등을강탈도주하엿다함은그당시에이미보도한바어니와그후로당디경찰서에서는도경찰부와련락하야범인수색에노력중이든바지난륙일경에돌연히시장뎡(市場町)모술집에서술먹는장정신모(申某)를다수한경관이포위하고포박하얏다는데이자의본적은공주(公州)로일뎡한주소도업시도라다니며강도전과로십년징역을밧고공주형무소에서복역하다가재작년에가출옥이된자인데힘이매우강하다하며이사건외에도절도강도가멋건이잇는듯하다는데사건은전차확대되는모양이며련누자데포에관계가잇다하야극히비밀히예부처며그간도협의자두명을데포하야방금도경찰부에서엄중히취됴중이라더라(청주)

技競運動

陸海軍對抗野球 對民間側蹴球는 絶對로中止되다

仁川에十六日入港하는日本第一艦隊의蹴球와在京民間側의對抗競技는時間關係로不可能하다는電文에依하야朝鮮蹴球團과및徳康運動部와의對海軍競技가中止되얏다함은既報한바어니와仁川에잇는『제물포』靑年會蹴球軍과仁川서行한다는競技도正式으로는許可를엇지못하얏슴으로同會에서는仁川入港後交涉하야親善的으로라도하야볼豫定이라하며다만陸海軍팀과定式競技는龍山에잇는陸軍側과十七八日兩日에野球戰이라는데이것이처음의陸海軍對抗野球戰으로처음이리더라

問題化되는 國際『올림픽』會 和蘭議會否決로

一九二八年에和蘭에開催할第九回國際『올림픽』大會에要하는經費로和蘭『올림픽』委員會는一百萬『프링로』의支出案을議會에提出한다는데目下議會에서는이것을否決하는形勢이라는데萬一否決되는때에는富籤公債를發行하야第八回巴里大會에參加하얏든各國에寶出할터이라더라(『암스터담』國際發)

極東代表決選

極東競技大會에派遣할『바스겟볼』『발레볼』代表選手選定을하기爲하야體育協會를비롯되야十八·十九의兩日陸軍戶山學校에서決選을할豫定이라더라(東京電)

左側通行

수백대의자동차자뎐거로 교통도덕에대하야대선뎐 第一回交通宣傳

데일회교통선뎐데-인십오일은예뎡과가티오전팔시부터수백대의자뎐거와백여대의자동차로시내각처를순회하며『교통선뎐』『비라』를뿌리고한편으로는각뎡동총대(各町洞總代)들이교통선뎐『비라』를방방곡곡에뿌리는등여러가지로선뎐을하엿다는데십오일은마츰긔자대회(記者大會)의첫날임으로각디방으로부터상경하는사람이더욱만어서시내교통은일층복잡하엿스나원악그선뎐이철뎌하엿슴으로별로사고가업섯다는데경찰부백석보안과장(白石保安課長)은시내각처로순회하며그선뎐을감독하엿다하며밤늣게까지계속하야선뎐한다더라

◇왼편으로다닙시다!(금일교통선뎐)

모히密賣男女

광희뎡에서데포

시내광희뎡(光熙町)이뎡목김성수(金聖洙)(四○)라는자는『모루히네』를밀수입하여다가광희뎡일뎡목백구번디에사는방씨(方氏)(三○)에게주어밀매하여오던바십사일오후아홉시경에본뎡서원이그압흘지나다가수상한자가만히드나들음으로이상히생각하고집에드러가보매한참찍는중인으로모루히네를랍가려삼원어치를압수하는동시에방씨와김성수두명을데포하야방금취됴중이라더라

日女의哀訴

남편의방랑을

십사일오후네시경에젊은녀자한사람이본뎡경찰서보안계(保安係)에출두하야눈물을흘리면서무엇인지호소를하엿다는데그내용을듯건대그의남편되는하야좌일(河野佐一)(三二)은근래에신뎡유곽금정루(金淸樓)에잇는창기에게취하야직공의임금을갓다가전부가져다가소비를하엿으므로그래서는도저히살아갈수가업다고종로려셔유하여달라는것이라는바동서에서는즉시전긔하야를호출하야주의를식혀돌려보냇다더라

父子共謀하야 紙貨僞造

범인은데포

지난십일에평남평원군숙천주재소(平南平原郡肅川駐在所)에서는숙천면통덕리(肅川面通德里)오백이십구번디사는신시균(申時均)의부자를데포하야취됴중이라는데그내용을드르면지난칠월숙천장날엇던로파가발을팔러온것을긴긔신시균이가사고서일원짜리지폐와식장을주엇던바그로파가엇던상뎜에가서돈을건사라다가그만위조지폐인것을알고서숙천주재소에고발하야수색한결과데포된것이라하며그지폐는신시균의아들신윤묵(申允默)(二七)이가손으로그려모히그린조선은행권일원짜리삼백라더라(평원)

木手의同盟罷業

목수는삯전을올려다고 가주는절대로거절하야 雙方態度가매우强硬

선천군읍내(宣川郡邑內)부호오필은(吳弼殷)、오치은(吳致殷)오정은(吳正殷)오순애(吳順愛)오진래(吳震來)등오명의주택을금년이월부터건축하는중인바이가옥건축에종사하는목수사십명이지난십일일에돌연히일제로동맹파업을하엿다는데그자세한내용을들건대피업한목수들은로동시간을늘려가며죽도록일을하여도일가족의호구를도저히이어갈수가업슴으로가튼목수가일제히여러번회합하야선후책을토의한후『도편목수』를통하야가옥건축주에게삯전을올려달라고여러번교섭을하엿스나『주택은건축하지안어도거주할집은얼마라도잇스니삯전은올려줄수업다』고뎡경하게거절함으로드듸여동맹파업을단연히실행케된것이라하며

조반석죽 이나마하로를겨우연명하여가든사십여명의목수들은더욱곤난한중이오이번동맹파업을한목수는계괴복(桂基福)김치석(金致錫)외삼십여명이며이번동맹파업은평안북도로서는자본계급대로동자의도전(挑戰)으로는처음이라더라(선천)

少女를誘引賣却

백주에소녀를꾀여다가 이십오원에팔고참히어

시내주교뎡(舟橋町)에사는묘거(苗巨)(三)란자는십삼일오후두시경에동뎡삼십오번디길거리에서김종길(金鍾吉)의장녀금옥(金玉)(七)이가놀고잇는것을꾀여가지고장곡천뎡(長谷川町)마순룡(馬順龍)이란자와공모하고동뎡왕씨(王氏)의어머니강씨(康氏)에게자긔의족하딸이라하고이십오원에팔아먹은사실이발각되여즉시본뎡서에데포되여방금엄중히취됴중이라더라

殺人強盜遂逮捕

안동현에서

안동현(安東縣)에거주하는매약상중국인장차운(賣藥商中國人張此雲)(四六)은지난이십팔일오후세시경에본집으로도라가는길에귀성군관서면대우동(龜城郡館西面大牛洞)과의주군화면(義州郡華面)과경계되는대우동월곡령(大牛洞月谷嶺)에서돌연히엇던자가달려들어몽동이로따리고낫(草제鎌)으로인후를도려즉사케한후돈과의복을전부빼아서갓다는바그후귀성경찰서에서엄중히됴사를한결과범인(犯人)인본군관서면대우동(館西面大牛洞)삼백십육번디에사는박만복(朴萬福)(四六)을데포취됴중이라는바일간뎡주검사분국으로압송한다더라(귀성)

信號銃에重傷

대구자뎐거대회에생긴참사 치료는주최측이부담하기로

지난십이일에대구달성공원(大邱達城公園)에서대구륜우회(大邱輪友會)주최로자뎐거경주대회(自轉車競走大會)를개최하엿는데오후두시가량되여대구헌병대(大邱憲兵隊)에소사(少使)로잇는리상근(李相根)(二一)이가결승뎜(決勝點)부근에서구경을하다가그거례『레불』우에언치엇든당일신호(信號)십이번총이돌연히발사되여리상근의오른편다리에약직경일촌오분가량이오깁히가약일촌분의중상을입어그자리에너머젓는데주최자측(主催者側)에서는크게놀래여즉시자동차로대화뎡라수의원(大和町那須醫院)으로다려다가응급치료(應急治療)를하여생명에는아모상관이업다는바치료비(治療費)는주최측에서부담하기로되엿스며약사십일간치료를하여야겟다더라(대구)

솟도적

행상중에는 불량분자가만타

겨을철을제한나머지세철에는종로야시(夜市)혹은진고개골목골목에솟장사들이수십명식느러서서오고가는사람에게솟을파는것은누구이나다아는바로봄、여름、가을세철에걸은자본을드려흥정한장사가되는것도이연이라하야년년히솟장사가느러감도역시사실인데이들솟장사는대개창의문(彰義門)밧게사는사람들로물론자긔의집에서솟을만드러노코거긔서역거다가파는사람도잇스며혹은헌가로솟밧에서바더다가파는사람도잇스나어린아이들은대개국유림(國有林)혹은석파뎡(石坡亭)기타개인사유(私有)의숩속산에몰내드러가서다시는그숩나무를쓰지못하도록함부로석거다가파는일이만흔중더구나돈을드려식목을장려하며산야(山野)의미관(美觀)을돕는의미로소나무(松)단풍(丹楓)기타홍엽수(紅葉樹)등을시머노흔것을함부로꺽거나패여다가파려먹는일이또한적지아니함으로소관경찰당국은물론시내각경찰이련락을취하야엄중한취톄를할모양인바솟장사를하는창의문밧사람들은이에주의함이올켓다더라

乘客生命危篤

뎐차사고두건

십사일오후아홉시경에동대문을너나뚝섬으로향하는데오십삼호뎐차가종로삼뎡목디압헤이르자그차에타잇든리천군박사면(利川郡柏沙面)리정희(李正熙)(三一)이란사람이운뎐수의제지함도불고하고운뎐대로부터뛰여나리다가쓰러지며머리를다친후인사불성에빠진것을즉시경성병원으로떠메여갓스나생명이매우위독하다하며동일네시경에도원산부상리일동(元山府上里一洞)일번디리봉녹(李鳳綠)(六三)이란사람이종로뎡목일백이번뎐차와충돌하야부상을하엿다더라

자명종

▲전라북도정읍산다고자칭하는『ㅇ은뎡옥』이란자는청량리파출소에가서『자긔는시골서녀자를꾀어가지고와서팔아먹으라다가녀자의몸갑을녀자가바더쓰고로자도업슴으로한강에투신자살을하고자하얏스나몸이무서워서못죽엇고▲경찰서에가서그사정이나말하고로자나어더볼가하나역시무서워서못하고시외의종용한곳으로차저온것이라고사정을하다가『부녀유인죄로되잡혓다고▲순사는일반인데시외의순사는무섭지안튼가、세상에는어수룩한데하고불별협잡을하는자가만흔모양▲몸쳔이되야녀자에관한범죄가나날이느러가는이때에이것가시골녀의유인법도점점늘어가겟지

記者大會參加(六回)

◇東亞日報 ▲潭陽趙完永▲同許元祚▲宜川李永贊▲辰橋李成龍、劉榮俊▲唐津鄭鶴源▲文山康應秀、朴順明▲濟州韓相鎬

◇朝鮮日報 ▲堤川李鍾稿▲江華金萬植▲淮永徐正憲、李碩柱、張泰植、金鍾權▲開島金正琪▲本社金松殷▲新昌朱南宰▲慶州金炳濟▲元山李泰路

◇每日申報 ▲本社金宗燮

◇開闢社 ▲和順梁承煥▲鎭南浦韓重鎭、李謙孝▲本社李泰運

◇解放運動社 ▲辛鐵、宋奉瑀、金平山、李玫漢、馬鳴、徐廷禧、金若水、金鍾範、鄭雲海、鄭鍾鳴、李忠模

◇新生命 朴東完

◇思想運動社 ▲河東鄭康鉉、宋春洪、許範九、金承澤

◇新興靑年社 ▲金演羲

◇中外醫藥申報社 ▲趙鍾國、趙鍾熙

科料犯遂被捉

시내황금뎡(黃金町)오뎡목이백오십사번디오일우(吳一宇)(二六)는엇더한죄과로경찰에잡히어과료십원의처분을바든후행위를감추엇슴으로본뎡서에서는행방을엄탐중십사일오후네시경에자긔집압헤배회하는것을발견하고즉시데포하엿다더라

靑總懇談會 結局禁止

해방운동무효로

지난번청년총동맹집행위원간담회(執行委員懇談會)에서동총동맹데이회뎡긔회개최에관한것을상무위원회에일임케되여동상무위원회에서는본래해금운동(解禁運動)을하엿스나아모효과를엇지못하고부득이동총동맹간담회(總同盟懇談會)의형식을밟아서대회를소집코저하엿던바당국에서는그것까지금지하고공문발송도하지말라고한다더라

執行委員會만 이십오일에개최

선후책을강구코저

총동맹간담회까지당국에서금지한다함은별항보도와갓거니와동상무위원회에서금후대회에대한선후책을강구코저오는이십오일오전열시부터견지동(堅志洞)동회관에서개최한다는데주요한의안은뎡긔대회에대한선후책과년령제한(年齡制限)문데이라더라

四時常備之健胃消滯藥
령신환
價 一○二○五○錢
類似品注意하시옵
本舖 京城 朝鮮賣藥株式會社

東洋풋뽈製造所
京城府禮智洞四十二番地
東洋蹴球靴 東洋풋뽈
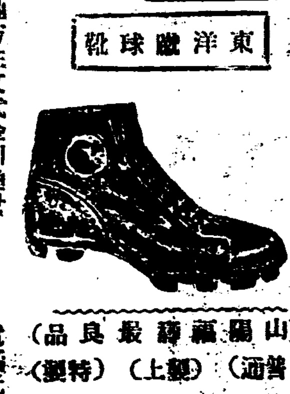
地方注文代金引換함
山陽鑑最良品 (普通)八圓 (上製)八圓五十錢 (特製)九圓

特別割引定價 (四號)上四圓 特四圓五十錢 (五號)並五圓 上五圓五十錢 特六圓 (六號)上六圓五十錢 特七圓
加方ㄱ▲底福靜革底庭球靴도製造함

特製ラケット◇
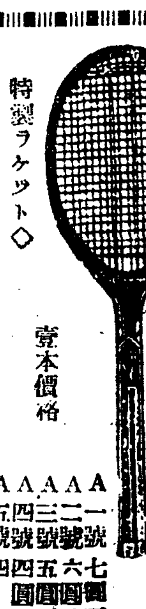
壹本價格
A一號 七圓五十錢 A二號 六圓八十錢 A三號 五圓五十錢 A四號 四圓五十錢 A五號 四圓 A六號 參圓
라켓트時價格……
運動具販賣部
京城寬勳洞一八七 琴喜樂器店 振替京城一四三○九番

同友舍發行
朝鮮總督府道巡查看守 受驗準備書 定價九十錢 郵料六錢
目下京畿道에서巡査募集中이라
本書의眞價는昨年京畿道에서施行된採用試驗에際하야一般의認定된바이라
同友舍發行에注意하시오
京城府堅志洞 發賣所 朝鮮圖書株式會社 電話光化門一七七番 振替京城八二五五番

蠶種
優良交雜種發賣 急告
例年과如히優良蠶種을多數販賣하오니不拘多少하고至急注文하심을伏望
江原道原州郡板富面丹邱里 原蠶舘 金壽達 白
振替京城一二六七六番

綠星寫眞舘 安國町里門外 電話光化門九六五番

旅行은汽船問屋 森信商會로
△江華、仁川間……每日往復
延安、江華、仁川間……隔日往復▽
仁川府內里 主 高成根 電話架設中
支店 江華甲串地 延安白石浦

委託은物產客主 大成商會로
△海陸產物……委托賣買
顧客本位……叮嚀親切▽

宿泊은現代適應 東一旅舘에
△客室淸潔……寢具完備
食品簡美……料金低廉▽
但二百名以上의團體收客이可能하오며夏節에는二層客室을使用합니다

◇가금공진회명일개막

조선축산협회(朝鮮畜産協會)의 조선가금공진회(朝鮮家禽共進會)는금일까지 모든장식이다되여명십칠일오전아홉시부터 열게되엿다 오는이십일까지 매일오전구시부터열어 오후다섯시에폐회하는데입장료는 어룬에게십전이요 어린아이에게 오전이라하며 어룬이십명이상의단데이면오전이요 공진회입장권만잇스면 보통오전식밧는 박물관구경은 공으로할수잇다 한다 진열품중에는눈가티흰『레곤』, 동동한『푸리모스록』, 일본특산명고옥(名古屋)등이잇고다갈색인『로드, 아일렌드, 렛드』등이잇서 오는손님을 기다리며『요쉬요, 꼭ㅣ』하고 우는것도매우 사랑스럽다 이외에참고품으로와마귀가티색감안닭, 세계에데일큰『챠지, 쌀렉, 쌋이맨트』가잇고 새로깐병아리, 어미업시 기르는가모긔(假母器)등닭 치는긔계가잇서 누구든지한번볼만한중 더욱가뎡에서 보면 유익한것이만타더라(사진은회장의정문과출품한백색『레곤』)

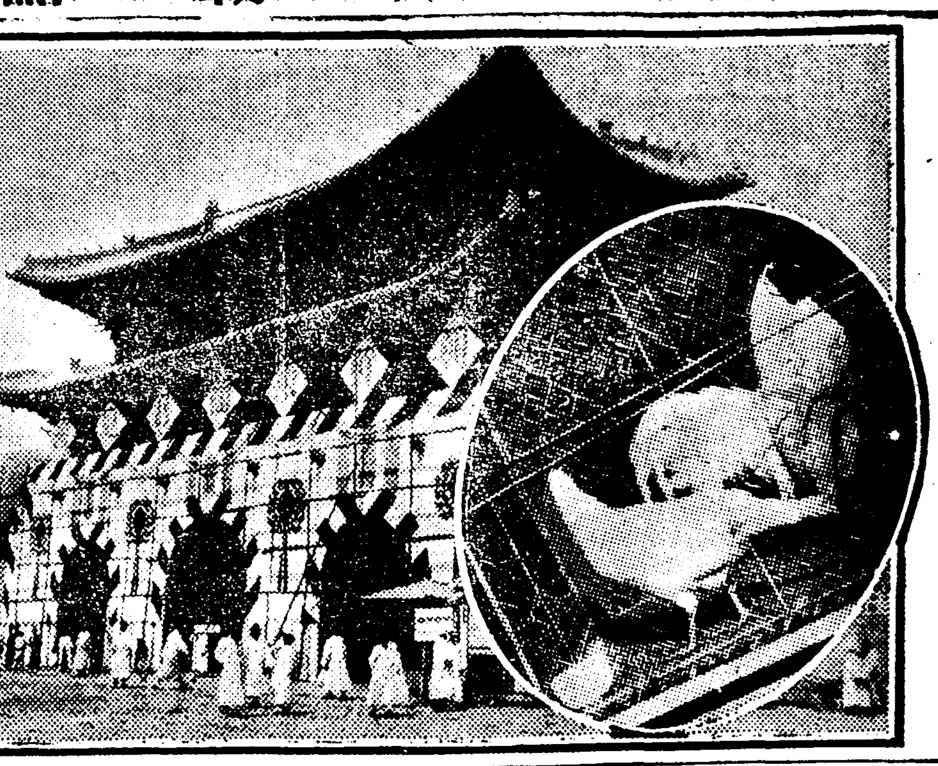

봄결과아동범죄

신톄의결함과정신박약으로 범죄하는어린아이가다수다

불량소년소녀단의생긴원인(三)

어린아이이는신톄의결함으로범죄를하는것이 적지안은데 귀에도 말한바와갓거니와 눈이 조치못하다거나 혹 노에병이 잇기때문에혹

목이나 코에병이잇기때문에 혹잘먹지못하야 몸이허하기때문에 당창이나 신경계통(神經系統)에 병이잇기때문에 그런것이원인이되여 죄를범하는일도잇스나 그중에 데일원인이되는것은 당창과 잘먹지못하는것입니다 부모에게서 유전으로 라고난당창이나 잘먹지못하야 죄를범하는것이 과연그아이의죄이릿가 이런원인으로 어린아이가죄를범한다고엇더케그어린아이를책망할수잇겟습닛가

아동보호를위하야우리는번저우리의 주위환경을 고처어야겟습니다

또정신이 박약한것이 범죄의큰동긔가됩니다 정신이 박약한것은최근의 범죄의 연구로 명백하게되엿습니다 외국서

묘사한 것을보면『쎄비, 시몬』이라는이는 아동의지혜와능력의검사를하엿더니보통소학교에서정신박약한사람이백사람중에겨우한두사람밧게안되는데소년재판소에서보면백분의이십이나백분의삼십이정신이박약한아이라합니다 일본횡빈형무소(橫濱刑務所)에서 묘사한바를보면백분의 삼십오가 정신이박약한이라하엿습니다 이러케 범죄한 사람중에 정신병자가 만흔줄아니라 신문의사회면의 보도되는것을보아도 거긔는 정신박약자가만습니다 도덕뎍(道德的)으로 무슨일을 판단할능력이업시 죽전후생각이 업시하여버리는것이올시다 정신이 박약한사람은 보통사람과달러서 못된일에만가뎡할뿐아니라 한동리를위하야 목숨을바치는 그런왕정된일도하는일이잇습니다

경우를따라서 범죄하는동긔

또경우를따라 범죄하는 일도잇스니 그중주요한것을 들면아래와갓습니다

첫재로 소년의 로동하는것입니다소년에게 로동을 식이는것이몸에해를 쉬치게하고 공부를못하게할뿐 아니라 소년로동자중에는 병이만히 생기입니다미국 동부디방일곱개의 큰도시에서 일천구백칠년부터 일천구백팔년까지의소년

로동자 의범죄를 도사하야보면 여섯살부터 열두살까지면은 어린아이의 범한죄가백명중에 륙십이명이라합니다 그러면 엇던일을하는아이들이며일죄를 만히범하느냐하면 데일만흔것이장사하는아이이요그중에도신문파는아이가데일범죄를만히합니다『지카고』소년보호협회(少年保護協會)의보고를보면 소년소녀중에는 길바닥에 며러진석부치를 주어서 그것을팔아잔돈푼을 어더쓰는수가 잇는때문 아이들이 처음에는 내여버린것만 줏든어린아이에게 어른이가르처어 정말쇠를 훔처게하야그것을 뎃푼에사는일이 잇기때문에차차 런진한만한 어린아이를 라락식혀버리는일이잇습니다

공장에서 일하는아이에게 범죄하는사람이 만흔것은데개어른들이 여러가지 못된일을가르처어라락식히는것이올시다

(一) 경을칠번한 멍텅구리가 (二) 려관에가 주인을보고 (三) 옥매를 내노라고 위협하야 (四) 주인의항복을밧고 득의만만

벌치는방법소개(一八)

인공분봉과장봉의관계

◇중앙뎐봉원주 윤신영씨담

사월말가튼 직당한시긔에 우량한종봉을가지고 조흔소초를 데공하면 머락일주일에 한쪽식은늘어감니다 그러면 한쪽이라는것은 얼마나 되느냐하면그것도여러가지올시다마는 데일만이류행하고 편리한것은Langstroth(랑스트로드)식이니혹자『라식』이라고도합니다 이식에적당한소초는 장이일척삼촌 오분이오광이 륙촌오분가량인데 이것으로지어노은 집은 장광이모다오분가량식 커지는데 결국은벌집의구녁수효는 좌우를 합하야륙천륙백 여개가량되고 벌의수효는 이천머리 가량이부통이올시다 여긔조금 말슴할것은벌집의 구녁이라 하는것은벌의식료나 유충을 넷는곳이오벌니들어가서 잇는곳은 아니올시다 벌은집우에 부러잇는것입니다

하여간벌집이 십메가되야 한동이꼭차면 자연으로도 분봉이되지마는 그것은좀 성적도조치못하고불편도만히잇는고로

인공 분봉을 시키는것이조흔것이올시다 그방법도 여러가지가 잇습니다만은 가장간편한것을말슴하겟습니다

분봉을 함에는 데일문데되는것이 장봉이올시다 보통으로생각들하기는 자연으로도 장봉이생겨나는것이니 별로히 애쓸것이업다고 함니다 자연으로생기는것이 청하여 조치못하다는것은고사하고 안심할수 업는것이 큰문데올시다 잘될쌔에는 무떠나 잘됩니다 만은못되는기로말하면가량업시못되는것이올시다 무슨일이든지호불호간에안심을하고쉬야될것이 아니오닛가? 폐일언하고분봉할쌔에장봉은알낫는것을 쓰고쉬야 안심이됨니다

自轉車大賊

피해총액이 일천오백원

청주군청주면시장뎡(淸州郡淸州面市場町)윌백이십륙번디윤재덕(尹在德)(三三)은작년칠월부터 금년사월까지 경향각처로도라다니며 자뎐거(自轉車)만을뎐문으로 수십대나 훔처가지고충주(忠州)에서 자뎐거포를하는일인삽도(三島)라는자에게뎐부 파러먹은것이 발각되여십사일에 동대문서원의손에 데포되엿는데 그피해총액이 일천오백원이나 될모양으로 방금여러가지를취됴중이라더라

落花 (락화)

봄바람 번역 마동산 그림 四六

『무얼 그런걱정은업네 그러면 또할수업지』

이리하야로선생은 부장을 다옴박으로들여보내고혼자준길을 맛나서 위태한 그시험을하게되얏는데 그래도걱정이되야서 다시부장을도라보며

『자네는벌서증거가 다들어섯다하지마는 엇던증거든지 반드시약한점이잇는것일세자네말하는증거중에서 약점되는것은부엇인가 참고로알아두겟네』

『비 약점이하나도업스닛가난처합니다 다만한가지가 아즉몰어오지못한것은 그날밤에 귀를 쓰떼트리고 나아갈때에 문안에서내어보이든 정한의 밤웅수쉬하면 그것도준질씨의밤웅수쉬하면나오겟지오마는 아즉 수쉬하지안햇습니다』

로선생은좀안심하는듯이말하엿다

『그것은아모리자져도 안나오겟지첫재로준질이는정탈에하나도 아는사람이업스닛가 그런때문수중에 넷을수가업고 더군다나제아베가향정이엇든것도를으닛가 내생각에는 그때가안나오는것이 위선칠보 못해엿다든증거일듯하이』

『그러고아즉범어리와도 대면식히지안햇스닛가 이것도아즉증거가 못들어엇다고 할수잇지오 엇잿던 오는안으로 청소마와상의하고 느지도래일은 대면식히겟습니다마는』

『아그것도조치 그범어리가준길이를 몰라본것은 내가단언하네』

『그러나이것은 선생님이자청하여서 하시는일인줄을 닛지마십시오 결과가낫부지나 안엇스면조켓습니다마는』

이러케말하고 부장은 로선생과가티돌어가서 자긔는 엽헤방으로숨엇다 이방은가만히 죄인을엿보기 위하야만든 방임으로 준길의하는말을 력력히들을수잇슬뿐아니라 구멍까지 잇승으로 그행동까지도 볼수잇섯다준길은 문여는소리에 무슨벌인가하고 귀를기우리다가 들어오는 자긔부친을보고 부지중부르지젓다

『아 아버지!』

로선생도 측연한듯이 엽흐로와서손을잡으며

『이놈아 너는웨이런데를들어와서 나올생각도안코 무를부를하고잇단말이냐 무엇이 잘못되어서 애매하게 의심을당한것일런인데 그러치안은것을 어서말해버리면 조흘것이 아니냐이제 곳나오려니는 하엿스나 혹경찰관이라든지 재판관에게 말하기어려운사정이 잇서서 그래서말을못하고 나오지 못나하고이러케내가왓다 나가든면 네아비이닛가 조금도 숨길것이업지안으냐 관사에게 말하지못할것도내게는 말할수잇는것아니냐 관사는 밋지안는말이라도 나는반드시밋는다 다만네게만 말하면 그다음에는 내가 조토록하야네가그대로 식면되게할터이니 어서말해라 자야 무엇이말하기어려우냐 관사가 무어라고너를의심하든나 자아 듯는사람은아모도업스닛가 어서말해라 실상은 이리이러 말할것인데 그러면 큰사람에게 루를끼친다든지 자긔의수치가 된다든지 그런점이 잇서서 그래서말을 못하는것이지? 그럴듯도하다 그럴듯도하지마는내게만말하는데야관계가 잇느냐 내게만말하면내가혼자만 알고다른사람에게루도쉬치지안케하고네게수치도안되게하야서 오늘안으로 너를 다려내갈터이니 자아 무엇이그러케말하기어려우냐?』

하는 진심에서울어나오는 부친의말은 판사가교묘히 계뭇는말과는 물론달라서 일일히 준길의가슴에박히엇다 그는 얼굴이파래젓다 하얘젓나 하며 말할가 말하지말가하고 속으로주저하엿다 그모양은 부친의 눈에는 무슨까닭인지 몰랏스나 엽해서보는부장의 공평한 눈에는 정말죄인이자긔죄를 자백할가숨길가하고 스스로 괴로워하는것가탓다 준길은 바둑이입을 열어서

『아모것도말할것이 업습니다 아버지 제가밧고잇는 혐의라든지 그것을제가엇더케 말햇는지는 이면회를허락한 관리에게서 들으섯겟지오』

아모말도안는것과일반인이말에 로선생은놀래서

『무엇이 아모것도말할것이업서? 잘들어 이자식아네가그러케아모말도안코잇다가는단두대에올으게될 그런무서운 혐의를밧고잇서 그것을아모말도 안코잇단말이냐 관사의압헤서는 말을잘못하면 도로혀 의심을더하게할념려도 잇지마는 내게야그런걱정이 잇느냐』

『그러나아버지 쳐는할말을죄다하엿는데 그것을 들어주지안으닛가 말하는것이 무익하지오그만 아모말도안키로 작뎡하엿습니다』

『그러면 네아비도상관안는고나 너도죽고 나도나종에죽고하는것도 상관치안는고나 너는세상이실흐냐 너를 사랑하는사람이잇는줄을 몰으니?』

星製藥이成功한 世界的一大發明

「冷凍製造法의發表」(一)

京阪神의名士二千有餘名을招待하야 實業會館에서盛大한披露會開催

—一般에게도公開—來會者는萬餘에達함

營利以外에社會奉仕를標榜하고 항상此의倂行할수잇는可能을事實로보이는東洋第一의星製藥工場에서世界人類의幸福을增進할만한一大發明이生하엿다 冷凍製造法의發明이곳이것이라 卽冷力을動力으로하야各般의事業에應用코자하는것이라 正히世界製造界의一大革命이라할수가잇다 吾人은모다 이成功을援助할것이다 猶獨우리國民뿐만안이라全人民의幸福을爲하야前進치아니치못할것이다

吾人祖先의發明에 加味한 最新科學力

一 **自然이** 가지고잇는 偉大한힘中에熱과冷이잇다

二 熱은萬物을成長케하며 冷은萬物을保存케하는힘을가지고잇다

三 吾人의日常使用하는物資는熱에依하야成長한것을熱에依하야處理하는것이全部를占有하엿다

四 따라서製造業에잇서서冷의應用은 極히적은範圍에制限되여잇다 今日과如히科學이進步함에도不拘하고 冷의應用은尙今幼稚한地境을不出하엿다

五 **自然은** 無意味하게吾人에게冷을與하는것이안이다 其冷을應用하야吾人의進步厚生을圖할것이라고생각한다

六 我等의祖先은 멀이數百年前에잇서서 偶然的은안이지만은 此冷을應用하야氷豆腐를만들며 寒天을만들며 氷餠을만드든것을發明하엿다

七 **星一氏** 는以上과가티吾等祖先의發明한冷의製造方法에最新科學의힘을加味하야 여러事物에應用하도록 發明한것이다 이發明은畢竟 祖先으로부터繼續하야遺傳的努力의結果라고할수가잇다

八 文明은今에退頹하엿다고한다

九 進步는 退頹하엿다고 한다

一〇 이째에이發明은이退頹한이現狀을打開하고 新局面을展開하는 鍵이아닌가생각한다

一一 **또星氏** 는本發明을成功한것은 專혀祖先의功績에依한바가크다하야 技師二名을伊勢大廟에參拜케하엿다한다 自己의功績에돌이지아니하고祖先의功績에돌린그美德은 크게賞揚할價値가잇다고한다

冷凍法의應用은 世界製造界의 一大革命

△熱에서冷에▽

一 **今回星** 氏의發明한 冷凍에依한製造方法은實로世界의製造法上에一大革命을이르킨것으로생각한다

二 吾人의今日使用하는바의食物, 飮料, 及藥品, 香料와如한모든것이熱에依하야製造된것이다

三 自然은吾人에게熱과冷을與하나 熱에依하야製造한物品과 冷을應用하야製造한物品과의사이에는 커질로何等의相違가업서서는아니될것이다

四 **此冷에** 依하야製造된것은味로든지 香氣로든지 熱에依하야 製造된것에比하야큰相違가잇슬뿐더러지만은新冷凍法의發明에依하야今日까지의物品에對한味는自然의與한味와 얼마틀리지안이한것을發見하리라고생각한다 卽吾人의舌에一大變化를주리라고생각한다

五 吾人의眼目에도變化를이르키지안이하면안이된다 鼻에도變化를미치게하지안이하면아니될줄로생각한다 吾人은自然物을保存할때에冷凍에依하면 熱에依한것과全然히다른現象을呈하야吾人의眼과鼻가自然을享樂하는點에잇서서一大革命을이르키지안이하여서는안이된다

六 **星一氏** 는업의此眼과鼻에對하야一大革命을주는端緖를發見하엿다

七 星氏는冷凍乾燥에依하야自然의色을永久히保存할것을發見하엿다 星氏의冷凍法의發明은 本來부터가 極히幼稚하야 全然幼稚한程度의것에지나지못할것이다

八 然이나 如何하든지世界의製造方法上에一大革命을이르킨것은 조금도疑心할餘地가업는것이다

九 星氏가冷凍에依한新方法을發見한때에 前大藏大臣井上準之助氏를訪問하고發明한動機及將來에對한意見을陳述한바『眞實로滋味스러운着眼이라 크게希望으로써事業을遂行하라』고奬勵하엿스며또『君은思考의人』이라고評하엿다

一〇 **男爵四條隆爾** 大官은星氏의發明한이야기를聞하고『스지분소』의活動한것과갓치 有効하게應用하야世上을稗益하도록努力하라』고하엿다

一一 또崎川特許局長은星氏의特許出願品을見하고『以前에工業試驗所在任命中自己도冷의應用에對하야생각한일이잇다』고크게氏의發明과努力을賞讚하고 또極力奬勵하엿다

一二 此冷凍法의應用은 單只製造方法의革命만될뿐안이다

人類生活上에잇서서 一大革命을이르킨이라고信한나

一三 此應用은國家組織上에도影響을與하는것으로思한다따라서經濟學社會學의學己說에까지何等의影響을이르키지안이치못하리라고信한다

一四 **冷凍法** 의進步는 寒國에잇서서自然의冷을使用하는工業을旺盛하게되며

一五 熱帶地나寒帶地나 그곳에는進步가업다고云한다 何故이냐하면그것은熱의變化가少한까닭이다

一六 **吾人은** 此冷과熱을『쎄스토돈』과如히活動하기에이르도록하는것이다

一七 熱帶에冷의應用工業을起할수가잇슬는지도알수업다 그것은熱의高한平地에서作物을作하는사람은 서늘한高地에住居하고高地의冷을利用하야製造工業을經營할時代가올는지도알수업는것이다

一八 此自然의『쎄스토돈』에依한成育製造倂用의進步는資本主義의發達에制限을加하게된다 그리하야모든사람에게製造業에從事하는機會를與치안이한다

一九 **有史前** 의動物 『만모스』가最近氷中에서發見되엿는데完全히其全形을保持하야其胃囊속에는消化되지안이한靑草를發見케되엿다 此가冷의保存力의偉大한것을證明하는것이나안이인지

二〇 冷은保全도하고動力도된다人類의生活을도읍기에至大한것이다 此眞理의應用은人類生活上에一大革命을이르키지안이치못할것이다

科學의 應用에依한 冷工業의將來

◇……廣汎한利用範圍

此冷凍製造法의將來에對하야星氏는如斯히期待한다

一 **吾人의** 研究한것은主로冷을直接으로應用한것이나冷凍하기前의準備에對하야는其研究를缺하엿다 卽
1 電氣의應用
2 壓力의應用
3 『지야ㅣ고루』의應用
4 黴의應用
等이라

二 **此等은** 仕上에잇서도必要한것이오 이것의應用은冷凍製造業에更히一層의進步를加하는것으로期待한다

三 吾人은小規模이나 壓、『지야ㅣ고루』及黴의應用은旣히엇더한것에實驗하야其成功을得하엿다

四 **此冷을** 破壞力에도應用할것이將來에必要할줄로信한다 그리하고其方面에도進步치아니하면안이되리라고생각한다 石炭과木炭을粉末로하기는旣히實驗에着手하엿다

五 此等研究에는 眞空及聲의應用이必要하다 그리하야그로因하야吾人은此自然의冷을破壞力에利用할수잇는줄로생각한다

六 **또將來** 火藥의製造에도應用하게되지안이할가하고생각한다

七 吾人은金融에對하야知識과金融을實驗하는實業家를가지지안이한故로金融에對하야는何等의생각한바를要할수업다

八 『세무외』此冷에依하야發達할수업슬가하고期待하고잇다 그리하야目下不完全하나마其方法에對하야研究를進行中이다

九 **世界의** 森林은熱帶와熱帶에잇다 其寒帶에잇는森林이此로因하야有効的으로開發되는것이안이인가하고생각한다

驚嘆할만한 冷凍製造法特色

△自然의冷도應用▽

△星의發明品種種▽

一 星氏의發明에依한冷凍法의特色을列擧하면大槪左와如하다。
1 熱에依한製造와異하야、品質을不損하고、或損하는事가잇슬지라도熱과如히甚치는안이하다。
2 熱의應用에比하야量의損失이少하다。
3 天然의色을保存할수가잇다。
4 天然의香을保存할수가잇다。
5 製品의吸濕性이少하다。
6 冷凍法은應用이廣하다。
7 金屬을加한모든것에應用된다。
8 自然의冷을利用할수가잇다。
9 製造費가廉하다。
10 何處에서든지容易히應用할수잇다。
11 作業이簡單하다。

二 牛肉을適宜한分量에잇서서乾燥하고又는此를乾燥粉末로하기에成功하엿다。

三 魚骨、獸骨을容易히粉末하고從來의製品에比較하야훨신나흔것을製造하엿다。

四 動物의臟器를粉末로할수가잇다。 臟器療法上에一大貢獻을與하는것이라고생각한다。

五 모든穀物을乾燥及乾燥粉末로하기에成功하엿다。

六 歐米에서廣用되는 朝飯料『오도ㅣ밀』類似한것은從來此를料理하기에三十分以上의時間을費用하든것인데、熱湯으로써又는僅히二、三分間에料理하야먹을수잇는것을만드럿다。

七 滿洲豆와如한、粉末하기困難한것을、容易히 아름다운無臭의粉末을만들엇다。

八 葉及玉蜀黍、高粱의穀、家畜用의粉末로하기에成功하엿다。

九 穀殼을粉末로하기에成功하엿다。

一〇 木葉과若木도粉末로할수가잇다。

一一 한번乾燥한野菜類를水에浸하야自然의原形에回復케하기에成功하엿다。

一二 『파파이야』의汁을容易히粉末로하기에成功하엿다。 이와가티된『파파이야』는蛋白消化劑가되며、更히此의消化劑의應用에依하야、脂肪油를無臭케하기에成功하엿다。

一三 甘藷糖의製造에成功하엿다。

一四 甛菜糖의製造에成功하엿다。

一五 醬漢의『커레ㅣ』으로純粹粉을得하기에도成功을得하엿다

一六 茶의製造에成功하고、煙草葉의乾燥에成功하엿다。

一七 更히味噌(된장)을粉末로만들기를成功하엿다。

一八 醬油粕、酒粕、麥酒粕을容易히粉末로만들기를成功하엿다。

一九 酒의釀造上에有效的으로應用할수잇는것을發見하엿다

二〇 防腐劑업는日本酒를釀造하기에成功하엿다。

二一 以上은一般人士의알기쉬운것만을擧한것이다。 其他의것은別冊品目表에依하야寬知할것이다。

道는갓가히잇다

田男爵曰 此偉大한發明은 近代文明의一新紀元

去二十二日政府當路者、貴衆兩院議員의席上에서田男爵은星氏의講演後에來會者一同을代表하야大槪左와如한謝辭를試하엿다

一 **古人은** 『道는갓가히잇다』고말슴하엿습니다果然그러합니다 發明이라는것도决코 어려운것이아니올시다『와도』氏는

茶罐의물이끌 는데서蒸氣를發明하고 『후란크린』代는鳶糸에서부엇에感觸된것이잇서서電氣를發明하엿습니다

二 그리하야서다만人類가그갓가운곳에잇는것을發見하겟느냐못하겟느냐가問題이올시다

三 **熱파冷** 이라고하는것은吾等이朝夕으로感覺하는것이올시다 그런데熱은 일즉이利用되여왓스나冷은甚히冷對하야왓습니다

四 그런데星氏는이와갓치알기쉬운 가장갓가운것에서 一大發見을하엿습니다 바로

『와도』氏의蒸氣 『후란크린』의電氣發見 以上의顯著한것이올시다

五 **冷은吾** 人의先祖이 엽에此를利用하기에努力하엿던것이올시다 그리하야星君은自己의發明이아니라고하엿습니다先祖가하야오든것을 繼承하야그것에最新科學의힘을加味하야 널리應用하도록發見한것에不過하다고함니다

六 星氏의謙讓한態度에對하야는나는眞實로讚賞합니다 伊勢의大廟에까지도報告하고 兩親의先塋에까지報告하엿다는말을드럿습니다. 이를

道德上으로로말 하면 얼마나善心이잇는것을알수가잇겟습니다 이는 곳事業의成功을엇는所以라고 생각하고感服하엿슴니다

七 **百種이** 나됨는冷凍製品을보건대 엇더한것이든지거의다應用이되여잇슴니다 此의應用을今後더욱더욱擴張하야 그것을利用하는區域을漸漸늘러감것갓트면世界人類上에非常한幸福을주게될것이올시다

八 日本도처음에는模倣만하얏다今日은開國한지임의七十年이나된이째日本人도어지간이스사로모든일을하여가지안이치못하리라고하는이째에이와갓튼 모든것에利用할수잇고게다가星君이 말한바와갓치日本의生産力이

三十億이나增 加할수가잇고 或은十億의輸出을增加할수잇다하는것은現存의日本을爲하야서는크게깃버할것이올시다

九 **日本만** 가지고말할것갓트면三十億、或은十億이지만은日本뿐만안이라 此發明을世界에應用하게되면 人類가널리、永久히此의利益을밧하게될것이올시다

日銀利下와 限外發行稅引下
金融界大勢에順應하야
田大藏次官談

【東京電】日銀利下에就하야田大藏次官은如左히말하더라 本日(十四日)日本銀行으로부터同行割引日步二錢二厘를二錢으로引下하겟다는旨의申請이有하얏슴으로政府는金融界의形勢에鑑하야本日로써適當하다고認하얏슴으로認可한바오此와同時에制限外發行稅率七分도六分으로引下하고豫貸手形의割引日步도二錢二厘로부터二錢에引下하기로하야모다十五日부터實行할터이다 日銀割引日步引下는金融界의大勢에順應함에不過하다 卽通貨는前年同期에比하야約五、六千萬圓의收縮으로昨月十日에는殆히餘力五千萬圓餘를示하얏고小賣物價도一日부터漸落하얏스며貿易의形勢도前年에比하야良好한趨勢를示하얏고爲替相場도顯調로對米四十一弗半을呈하야最低로부터三弗을回復하얏스며又東京最低割引步合도前年同期에比하야二厘를減하얏슴으로此等事情에鑑하야日銀의意嚮을許可한것이다

財界 가實實한根底를有한整理를하지못하야遂然今日에至하얏스나最近에政局이危機에陷하얏슴으로人氣取得策으로逐히斷行한것이라고觀測되는바此는先般來一部에漏洩되매利下說이流布되얏스나從來屢屢히流說이行하얏슴으로信疑에迷惑하든

利下事情

日本銀行金利引下는七年後의初變更으로도大正六年에最低이엿고其後數次의引上을行하야大正八年十一月十九日을最後로本年四月十四日까지繼續하얏든바此間에利下의必要를說하는者民間學者實業家는勿論이오銀行業者와兩院議員等間에도引下斷行論이盛行하얏든바政府及日銀當局은一面財界救濟를爲하야引下의必要는認하면서도 狀態이엿더라

今回 의引下는現行率의前回인大正八年十月六日의現行率에回復한것인데其收正後의現行率은朝刊旣報와如히國債低當及其以外低當은二錢以上、商業手形割引은二錢二厘以上、當座貸越은二錢三厘以上으로되얏고但定期預金年利는終是二錢으로變動이無하얏더라

鮮銀도利下方針
預金利下는將來問題
井內鮮銀理事談

日銀利下에就하야當行으로서의對策은爲先標準貸出利率의引下와限外發行稅의引下인바限外稅가日銀이七分으로부터六分으로된다면大體日銀에準하야引下를申請하야認可를得하게될것이라하는바오標準貸出步合도大體日銀에追隨하야二厘를引下할

方針 인줄로思하나東京에서充分히研究하야總裁로부터通達이有할것임으로余는當行의意見을提出케될것이오此等의事情과市場의模樣도보아重役及當局者와도充分히妥協한後決定될것이다 但只今外지도金利는而成的

斟酌 을加하얏든것이다 預金利子에就하야는當然히此를引下치안으면低廉하게貸出할수가不能한點도有하나今에直히本問題는起치안을것이오引下原因에就하야는行政財政整理公債非募集等이實行되고民間에서도緊縮及合併解散等으로整理가大體成立되야理想的에外지는達치못하얏스나堅實케되야日本金融界는預金이東西市場共히增加되고短期貸出도圓滑히融通될뿐아니라長期貸出도漸次增加하야實力이有한것을示하고貿易은入超가昨年보다도緩和되야爲替의決濟가相當히圓滑로되얏슴으로資金은活潑하게貸出될

時機 가來하얏다 卽爲先利下는適當한時機에行한것이라謂하겟고朝鮮에서는預金은漸次增加하야各地銀行(地場銀行支店銀行)의預金은大正十年에六千萬圓十一年에七千萬圓十二年에八千萬圓十三年末에八千萬圓을增加하얏슴으로今後의財界事業界는好況에達할것이라

殖銀도考慮
有賀頭取談

日本金融은緩漫하야短期物은勿論長期物도金利低下의歸趨를呈하얏슴으로日銀은오래研究한結果今回에引下한것이다 卽一面事業界도整理가되야第二段의順序로必然事業擡頭를欲하는터이다 社債는金利가低下되고期限도長期를相當히歡迎하는傾向이다 朝鮮으로서日銀의利下에關하야는爲先

中央銀行 인朝銀이低下치안으면안되겟스나當行으로서는商業資金과長期貸出을區別하야考慮할必要가有한바商業資金에就하여는日銀及第二次의鮮銀態度에隨하야考慮할것이오長期는全然無關係라할수는업스나直接關係는無하고別途로思할것이다 旣히水利公共貸와如한것은旣히利下를實行하얏고其他分도債券資源에何에依하야研究하겟다

身元保證半減要望
仁取仲買人

仁川米豆取引所仲買人組合에서는組合員一同의名으로써十三日附仁取株主에게近來各地現物市場이發展되야仁取의取引이甚히減少되얏슴으로我等仲買人의苦痛이甚하기로써身元保證金을一株圓으로引下하고(半額)又賣買手數料率低減을考慮하기를陳情하는旨의書面을發送하얏는대本問題는十九日에定時總會後株主懇談會를開하고提議하기로될說이다

仁取의當期出來高는前期에比하야減少等의事情에不適當으로會社는節約에依하야遂辛히年一割五分의

配當 을하게로된模樣인바右手數料輕減問題는此에依하야當然出來高를增加할道理가無한以上에는容易히實現치못할事이나身元保證金半減은其他幾分의減少를有할듯한바此에對해서는彼等仲買人은스사로決定하야京城仲買人店인米俱樂部를一店一箇所로限定하고反則者는五百圓의

罰金 을課하기로함에不拘하고某仲買人店과如한은市內의五個所의俱樂部를經營하는터임으로又他에도同樣仲買人이有하리라고觀察되는바身元保證金半減과賣買手數料引下要求를하는仲買人으로서取할바가아니라는批評이有하더라

三月中의各地手形交換

三月中全朝鮮九個所中平壤을除한手形交換所의交換高는十五萬六千九百七枚七千七百四十一萬九千五百十七圓八十四錢으로前年同月에比하야枚數와金額이모다減退되얏고前月에比較할時는枚數金額共히增加를示하얏는데本月中의各地別은如左하더라

(圓以下削除)

	枚數	金額
京城	[illegible]	[illegible]
釜山	[illegible]	[illegible]
仁川	[illegible]	[illegible]
大邱	[illegible]	[illegible]
元山	[illegible]	[illegible]
群山	[illegible]	[illegible]
木浦	[illegible]	[illegible]
合計	一五六、九〇七	七七、四一九、五一七

勸信減資
三百萬圓으로

朝鮮勸業信託株式會社는今般第二次減資를實行하기로되어來二十九日午後一時東拓京城支店內에서第六回定時總會를開催하고此를附議할터인데卽十萬株中四萬株를買入消却에依하야減少하고此買入消却額五十萬圓으로써京取仁取等所有株의賠價引下를行하야內容을堅實히할것인데同時에大阪出張所를閉鎖한다하며尙히重役任期改選에際하야武內社長은再選을確硬히辭退하얏다는바利益金處分案은如左하더라

	圓
當期總益金	六六、二一四、六五
同總損金	六四、一二八、八九
純益金	二、〇八五、七六
前期繰越金	一、四八二、七六
法定積立金	二、五〇〇、〇〇
後期繰越金	一、〇六八、五二

鐵珠板

▲不景氣도너무오래繼續하야 財界에서愁眉를未開하더니 加藤緊縮內閣이成立된後 行財整理도일홈만은進行하엿슴으로▲日銀利下 金解禁의際에日本朝野에相當히主唱되더니頑强無類의若槻男藏相도陽春四月十四日을擇하야日銀利下를發表케하엿다 財界에就하야는爲先大旱에甘雨▲鮮銀도此에追從하야利下할方針임으로朝鮮의事業勃興도期望할수잇겟지만 但朝鮮人은金利가高騰하야事業計劃을停止하얏든것은아니다 日銀利下도於我에는別無新命일듯

期米

仁川期米 第一報 (十四日 十五日)

止價比較表

	昨後止	今後止	比較
當限	—	—	—
中限	三八、三五	三八、一八	一七低
先限	三八、七五	三八、四八	二七低

前場小落

昨後場阪地三十九圓九十八錢의報와共히三十九圓七十五錢에場을止한當市場은今朝에入하야阪地初付四十圓〇九錢十一丁反高를報하고三十六圓八十一錢에場을始한後阪地二節〇六錢四面四十圓來割의九十九錢으로漸漸低落하야九節八十七錢에外지崩勤함을伴하고當地는一層軟味로落하야九節五十一錢外지瓦落하얏다가結局阪地止價亦八十七錢인一掃의情報를入하야五十九錢으로案外跳返하야場을止하니高低의差가三十丁이며前日의比는二百二十八丁이더라

呼吸落은原則

阪地三百丁當地亦三百餘丁을反撥한後인으로若干分間呼吸落을演하는것이相場律의當然한原則이

前場

	當限	中限	先限
一節	—	[illegible]	[illegible]
二節	—	—	[illegible]
三節	—	[illegible]	[illegible]
四節	—	[illegible]	[illegible]
五節	—	—	[illegible]
六節	—	—	[illegible]
七節	—	[illegible]	[illegible]
八節	—	—	[illegible]
九節	—	—	[illegible]

後場

	當限	中限	先限
一節	—	[illegible]	[illegible]
二節	—	[illegible]	[illegible]
三節	—	[illegible]	[illegible]
四節	—	[illegible]	[illegible]
五節	—	[illegible]	[illegible]
六節	—	[illegible]	[illegible]
七節	—	[illegible]	[illegible]

取組高

當限	[illegible]
中限	[illegible]
先限	[illegible]
賣買石數	[illegible]
本期總高	[illegible]

라謂치안을수업다그런데賣方의防禦勢力이優勝하야低落을告한다는것보다도奉時勢로阪地四十圓當地三十七圓臺의高價로는時期尙早의關係上買方의斷行하는色彩가不無한同時에一大利進을行한結果로一時反落을呈함이안인가한다그러면買方은自由自在로高價의利喰로低價待의安心買를試하는萬能時代에臨하엿다하여도過言이안이다참으로年年米의自體로서金融界의依然沈滯를無視하고前途蒸荷性을念하야提說을悲지안코是認할바이라現下日本各地에서朝鮮米를만히消費할은供給不足을慨詠하며대더外在米의稀薄을悲觀하는現狀임으로到底히買方針은變棄할수업다고

米自體와策戰

大體本年度의米自體라든지二軍凶作이率制된各地人氣라든지絶對로上勢를贊成하는便은多하나永久的으로確實이賣方針을樹하는派는全혀업다하여도過言이아니다連月一貫의賣氣로東西市場의硬派는恐怖케하든山田筋도實彈을準備할可能이업섯스면到底히賣繫하지못하엿슬것이요또는大渡米를敢行하야그權威를示하엿스나其實은倉庫料金利諸入費를控除하면差引錢高가無하엿슬것이다는바實도六限戰부터는在米의稍漸減退와共히實彈應도計劃하기가難한貌樣이며今回三木筋의突然賣도實際方針은찰아리買占

米豆餘話

▲阪仁兩地를通하야先限賣은그다지重視할餘地가無하지만中限賣은果然注目의焦點問題▲이다大阪中限取組는十五萬四千餘石當地는二萬九千石인데阪地는山內筋의賣物이多하고當地는㋖及丸筋이大部分을買占하엿다▲그런데山內筋의追證은昨今에納入을濟한關係로賣方의樂觀을呈한다고▲그러나通月賣繫하든山田筋이六限戰부터傍觀的態度로잇는것을보든지又는阪地中限의空賣가多한것을보면到底히低落을許치안으리라고▲當地中限은㋖筋이單獨히賣方의先鋒이될만하지만은㋖及丸筋의勢力을抑制키難한貌樣

할지언정賣押코저함이안이나三百餘丁을繼騰하든餘勢가반다시約百丁의反動落은잇스리라는觀測으로「마바라」的行動을取하는것인데當地는比較的軟勢가優越하야百餘丁을暴落하엿스나阪地는四十圓大關門을割破할연으로買氣依然潛在하야僅히七十餘丁反落으로反히擡頭하는듯한傾向이多한바果然端境期에入하기外지는賣物은돌수잇는대로禁止하는것이本年의有一無二한勝利의根本策이안일가한다

仁川正米小落

昨日閑散不變의商勢를呈하든仁川正米는今朝에入하야又復軟勢

大阪期米 (十五日)

	前場		後場	
當	[illegible]	止 當	[illegible]
中	[illegible]	中	[illegible]
寄	[illegible]		
一節	[illegible]	六節	[illegible]
二節	[illegible]	七節	[illegible]
三節	[illegible]	八節	[illegible]
四節	[illegible]	九節	[illegible]
五節	[illegible]	十節	[illegible]

會開하야㋖三等은三十五圓六十錢으로反落하고地場米는三十三錢이며正租는不變이며大阪改良種十錢入區인亦不變이더라

東京期米 (十五日)

	前場		後場	
寄 當	[illegible]	止 當	[illegible]
中	[illegible]	中	[illegible]
一節	[illegible]	四節	[illegible]
二節	[illegible]	五節	[illegible]
三節	[illegible]	六節	[illegible]

	前場	後場	
一節	[illegible]	五節	[illegible]
二節	[illegible]	六節	[illegible]
三節	[illegible]	七節	[illegible]
四節	[illegible]	八節	[illegible]

各地期米 (十五日)

	前場	後場
兵庫	[illegible]	[illegible]
下關	[illegible]	[illegible]
桑名	[illegible]	[illegible]

各地期米比較 (十五日)

	昨前止	今前付	比較
大阪	[illegible]	[illegible]	[illegible]
兵庫	[illegible]	[illegible]	[illegible]
下關	[illegible]	[illegible]	[illegible]
桑名	[illegible]	[illegible]	[illegible]
東京	[illegible]	[illegible]	[illegible]
仁川	[illegible]	[illegible]	[illegible]

株式

京取前場

京取短期取引 (十五日)

株名	前付	前止	後付	後止
京取	[illegible]	[illegible]	[illegible]	[illegible]
仁取	—	—	—	—
仁新	—	—	—	—
安取	—	—	—	—
鍾新	[illegible]	[illegible]	[illegible]	[illegible]
大新	[illegible]	[illegible]	[illegible]	[illegible]

前場暴騰

大新 一四〇高 京取 六〇高
鍾新 二五〇高 仁新 二〇高
(昨日終價와前場終價比較)

大新八十一圓

阪付가一圓二十錢急高로八十一圓二十錢을報하야李靑內百枚賣에도不拘하고吉見等의買로一圓六十錢續騰인八十一圓六十錢에付한後細刻이다가八十一圓四十錢에當止는八十一圓三十錢이엇는바商內는千二百으로人氣는警戒氣分이濃厚하야比較的活氣가업섯다

鍾新百十四圓

阪付가二圓五十錢續騰으로百十四圓三十錢을報하야當地는二圓九十錢急騰인百十四圓九十錢에付한後三十錢으로五十錢에大引되어二圓五十錢急續騰이엇스나商內는二百未滿으로閑散하얏섯다

京取二圓恢復
仁新閑散小高

京取는阪株奔騰으로小口의買進이잇서二十二圓急騰恢復하야初付後四十錢에外지引進이엇스나三十錢大引이엇고仁新은商當에對한小口買로二十錢高인二十九圓七十錢에一步할뿐이엇다

利下의影響薄
政局掛念濃厚로

問題이던日銀利下는드듸어實現되어昨後場에大阪大新이八十圓關門에大引되고鍾新亦百十一圓八十錢으로奔騰大引된關係上今朝는大奔이잇슬듯이一般이推測하얏스나阪株共히大抵隆低의變斷이업시大新이八十一圓鍾新이百十四圓臺에上騰을으로比較的活氣가적엇섯는데이에對하야硬軟兩派의議論이紛紛한바

強氣 는말하되日銀利子의實現은株界에서는일이아니라一般財界에對하야實로健手薄薄하야政實할事로株界는오래동안沈滯된터이라人氣가漸動되지안코瞬讓漸實한態度를取하는氣分이充滿한과政局掛念이濃厚함으로大變動이업슴이니念遠히隨騰되다가그反動으로漸落되어市場에만動搖의期待를가질수잇는것으로漸騰性을發揮할수잇는것이겟슴大新은八十三圓臺에外지는上騰할것으로볼수잇다하며

弱氣 는말하되이以上에더조흔材料가업다함日銀利下에外지도鈍感으로別無大變인것을보면株界의內容이라던지市場人氣라던지가얼마나無力無神經한것을알것으로前途에對하야少許의期待를가질수업는것이니材料의鈍感됨을가지고漸騰을云云함은零氣의宣傳에不過한것이라할수밧게업는것이라한다

果然強弱如何가問題의焦點이나強氣의所謂과如히漸騰說이妥當할것가트니于今外지疲弊되어實過된反動이潛在한一面今次에은人氣이업슴은警戒人氣濃厚에因한것으로政局이安定되면다시活躍商狀을呈할것이라推測할수잇는터이다

後場下押

大新 一一〇低 京取 五〇低
鍾新 一三〇低 仁新 二〇低
(前場終價와後場終價比較)

阪株京取臺割
氣迷深甚

後場은阪地가大新이八十圓臺割下押에當地도阪株와京取가臺割되어弱步이다가京取는二十一圓八十錢에大新은八十圓二十錢鍾新은百十三圓二十錢에大引이엇고仁新은二十九圓五十錢에一步하얏다

前場長期取引

殖銀新株가吉見의媒介로百十二圓六十錢에先物이大引

前場諸株步調 (十五日)

▲京取 [illegible]
▲仁新 [illegible]
▲鍾新 [illegible]
▲大新 [illegible]

後場諸株步調

▲京取 [illegible]
▲仁新 [illegible]
▲鍾新 [illegible]
▲大新 [illegible]

短期賣買高 (十五日)

合計 二千六百八十枚
集計 五十三萬八千五百三十枚

大阪長期株式 (十五日)

株名	前付	前止	後付	後止
鐘紡	[illegible]	[illegible]	[illegible]	[illegible]
同新	[illegible]	[illegible]	[illegible]	[illegible]
大株	[illegible]	[illegible]	[illegible]	[illegible]
郵船	[illegible]	[illegible]	[illegible]	[illegible]
同新	[illegible]	[illegible]	[illegible]	[illegible]
商船	[illegible]	[illegible]	[illegible]	[illegible]
同新	[illegible]	[illegible]	[illegible]	[illegible]
日糖	[illegible]	[illegible]	[illegible]	[illegible]
東新	[illegible]	[illegible]	[illegible]	[illegible]
大株中引	[illegible]	[illegible]	[illegible]	[illegible]
大株新	[illegible]	[illegible]	[illegible]	[illegible]

大阪短期株式 (十五日)

	前付	前止	後付	後止
鐘新	[illegible]	[illegible]	[illegible]	[illegible]
大新	[illegible]	[illegible]	[illegible]	[illegible]

大阪短期步調 (十五日)

▲前場大新 [illegible]
▲前場鍾新 [illegible]
▲後場大新 [illegible]
▲後場鍾新 [illegible]

仁川米豆取引所仲買人
布仲買店
電話長 二六四番 三三三番

㋮ 仁川米豆取引所仲買人
廣澤正次郎
仁川府海岸町三丁目 電話六五、七〇、一八〇番

㋮ 米雜穀肥料委託賣買
廣澤正次郎
仁川宮町二丁目 電話長三〇七番

當四月十五日松竹날 特選活劇大會
마-메-도社大作 喜劇 카라쿠다의勇兵 全二卷
아메리캉社特作品 活劇 單騎突進 全七卷 軍事 青春血潮! 母國을爲하는勇士!
회-스도나쇼날社超特作 牧童悲話 牧童의戀 全五卷 一生의大모험! 보라! 이大作을!
그여히來週豫告 世界的問題映畵 松竹特約 大喜劇 바그닷도의盜賊 全十四卷
團成社 電光九五九番

四月十一日(土曜)부터
◎朝鮮키네마株式會社第二回作 王必烈氏脚色及監督 現代劇 神의粧 全
◎스타-필림會社大傑作 活劇 妹弟의敵 全八卷
◎차푸링會社作 喜劇 酒酊 全二卷
◎스타-필림會社提供 探偵大活劇 「몰찬」우루다스 全二十卷
豫告 名畵 血과砂 全八卷
朝鮮劇場 電話光二〇五番

四月十五日水曜부터交換
米國모나치映畵 人情劇 奇蹟의父 全六卷
米國셀치닉會社 正喜劇 畵家의女 全五卷
米國파라마운트會社 人情劇 艶女 全六卷
△豫告▽ 米國씨너-支社 大連續 新喜劇 로이도大會 百萬弗懸賞 十五編三十一卷
日活特約 優美館 電光三九五番

家庭副業
專賣特許 手工加工 男女自適 近出來實習 宅永久 品具自受 說明書見本無代 特約取次店大募集
三圓返 友榮商會 電話西二一二七

男子의秘密病
生殖器短小衰弱의復活

藥으로生殖器短小를發育식히며及過淫의害、遺精、夢精、早漏、陰萎、伏殺減少、衰弱、神經衰弱、慢性淋病의復活에는衛生博覽會와發明共進會에서最高位名譽大金牌를數個受領하며政府로부터合計五個의特許權을得한八大醫學博士의實驗治療法을容易하게回復하며證明하야下附바드니的專門水治療法과講演을生하는無上의幸福을누리게됨
◇包莖은從來切取하기外에는他道가無한包皮를專賣特許의包莖安全自然으로無痛無切하게治함 ◇僞物이有하니注意
◇詳細說明書 新聞名記入申込次第無代로送呈
東京市芝區愛宕下町三丁目四番地 電話高輪六六六六 振替東京七〇三九
大阪市堂島中三丁目 電車中町西入 電話北五一六八 振替大阪五七九九
東京新療法研究所 大阪支部
實驗治療法水治療法 名譽第一位大金牌受領

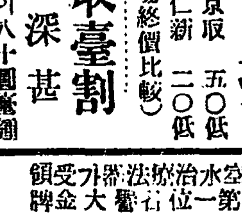

高尙하고美麗한
クラブ白粉
구라부백분

高尙한趣味를가지신貴婦人께서는純眞한구라부白粉의整容美를愛好하시옵니다.

구라부白粉錠
구라부煉白粉
구라부固煉白粉
구라부水白粉
구라부粉白粉
구라부미는白粉

이것은
무엇임닛가?

『라이온』煉齒磨의心神의조흔香과、시원한味와、優越한品質과、的確한効力과는、어대를가든지評判이非常함니다

—라이온洗石鹸은洗濯에第一조슴니다—